

Manuscrit Tarade

Ce manuscrit maçonnique, entre 1761 et 1776, relié plein veau à l'époque, (12 X 16,5 cm) de 372 pages + la 2^e de couverture qui en donne la date de création et les participants, contient :

- La Constitution de la Loge par et en présence de...
- Les procès-verbaux, très succincts des tenues, les tableaux annuels pour la Loge et pour celle d'adoption qui y était attachée.
- Les rituels des différents grades qui pour nous en est la partie la plus intéressante d'autant que certains d'entre eux sont, ce qui est exceptionnel, attribués à des frères connus.
Les rituels tous de la même écriture sont par comparaison avec les textes datables de 1761. Ils étaient utilisés dès la création de la Loge
- Une énumération des grades, avec des prix correspondant aux tentures, ornements et lumières pour chacun d'eux, dont « *Un chevalier de Rose croix .deriddon.St andre composant 5 grades. Il est indiqué à la fin : « Les trente neufs grades cy dessus avec ceux qu'ils comprennent forme la totalité des grades de la maçonnerie il y en a beaucoup d'autres qui ne se comte point est que je donnerai à la main »*Cette page, plus tardive par son écriture est de 1776 au plus tard.
- Des tableaux pour les différents grades décrits, dessins à la plume avec lavis pour les degrés d'adoption. Les tableaux ont été dessinés après l'écriture du texte. Pour certains la page réservée est restée blanche.

La deuxième de couverture indique que Théodore-Jean Tarade¹ à été reçu maçon « le 9 aoust 1750. Elle nous indique que la Loge Saint-Théodore fut « *constituée lanné mil sept-cent soixante-un le neuf may veille de la pentecote par et en présence des venerable et frères maitre*

Doyen Lacorne Mtre de LL de la trinité
C Journal Mtre de LL St jean des amis de la vérité
C Pirlet Mtre de LL la trinité quartier Royal
C Massue Mtre de LL St jean de jerusalem
Gilet Mtre de LL des bonnes moeurs
Dussautoy Mtre de LL - - -²
Herbin³
Prêtre Mtre de LL St jaques. »

Le premier surveillant n'était autre que Lachaussée dont nous apprendrons qu'il est l'inventeur de la « Reconnaissance Ecossaise des Dames » dont le rituel, oublié depuis est donné in-extenso accompagné d'un tableau. Il est rare qu'un rituel puisse être attribué à un homme. C'est cependant le cas pour Pirlet dont l'Ecossais trinitaire fut altéré dès qu'il fut connu.

Ce manuscrit confirme des points d'histoire, en éclaircit d'autres (il y eu plusieurs loges portant le même nom : la Trinité à Paris à la même époque), et nous donne des rituels qu'on peut dater de 1761 et dont certains ont intégré quarante ans plus tard de Rite Ecossais Ancien et Accepté.

La date de création de Saint Théodore de la Sincérité(le nom de l'auteur associé à une vertu, ce qui se pratique toujours ailleurs), précède de 2 mois la patente Morin et nous retrouvons les mêmes hommes qui travaillaient dans les mêmes loges.

L'intérêt de ce document m'a permis de vaincre ma paresse naturelle pour vous offrir ce texte inconnu à part quelques citations dans des articles de Ordo ab Chao et du Maillon..

L'original sera, en temps utile, offert au Suprême Conseil de France.

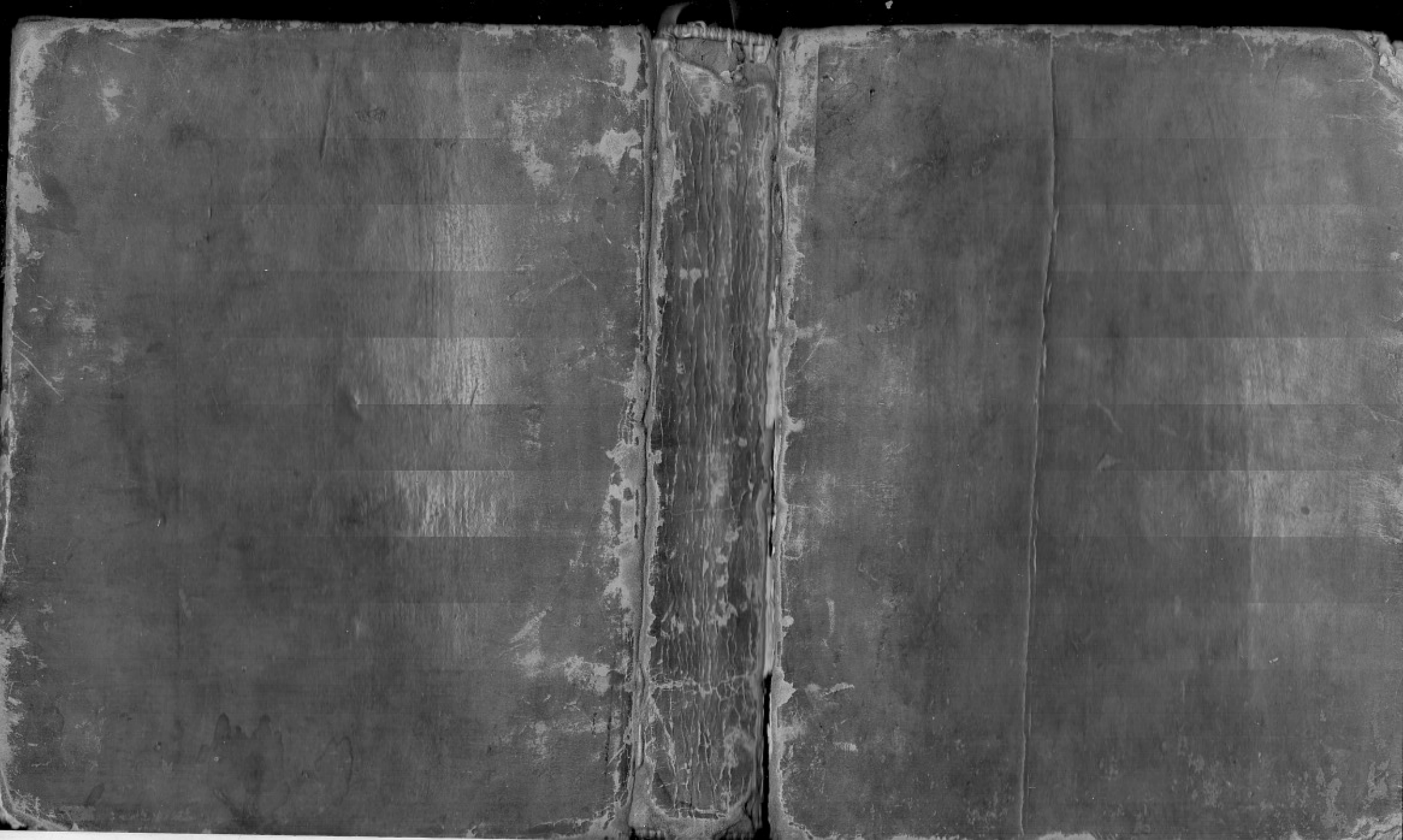

Jay été Recue mason le 9 aoust 1750

Ma Loge dite Loge Saint obbeore de
la Sinceritee a'ete' constituee l'annee
mille sept-cent soixante-un le neuf may
veille de la pentecote par un
presence des venerable et freres maitre

- Guion La corne m^{tr} de St de la trinite
- Journal m^{tr} de St Jean des amis de la verite
- Pirlet m^{tr} de St de la trinite quai la haye
- Marsue m^{tr} de St Jean de jezus abbe
- Gilet m^{tr} de St des bonne mœurs
- Dussauton m^{tr} de St.
- Perbin
- Petre m^{tr} de St Jacques

Loge S^t Theodore de la sinceritee du 9 may 1761

Carade	venerable	
Lachasse	p ^r s ^r in vellan	(25 31)
Francois	2 ^e surveillant	# 178
Guion	orateur	
Berthein	tresorier	(est # 6. 20.)
Francoeur	secrétaire	
David	architecte	

Dussieny frere tomble

Loge tenu le 4 Juillet 1761

J. Louis Charles Aubrique de Roncollere
 J. Francois Vanloo
 Loge tenu le 7. Novembre 1761.
 Christophe d'Ailly

Doland Broz B. & C.

febr^r 1762 Reabelite' M^r Decouru Mason
 et Reu Parfait élu le 16 aoust
 1762
 Reu parfait et élu le 16 aoust 1763
 Moreau

Francoeur reçu mason apprentif, compaignon,
 Maitre, parfait, élu, Ecossais de Devmont.
 En trois grades en 1760.

Receuil et reçu parfait et élu
de Lucille, J. B. Arnould

Receuil M^{re} Larfaie Le Guillier de
Laine, maître de la loge
~~de la loge de la S^{te} Trinité~~

~~Receuil~~ 1763, apprenti, Compagnon

Receuil reçu apprenti Compagnon Maître
le 17 63.

~~Receuil~~ apprenti Compagnon
Maître le 17 63

~~Receuil~~ apprenti à Compagnon le 17 63

Receuil Maître de la loge de la S^{te} Trinité
1763

Receuil Maître de la loge du 31. Decembre
1763

Receuil le 17 63 apprenti Compagnon

Maître le 17 63

affilié à la loge St Theodore dite de la S^{te} Trinité
Receuil parfait Maçon J. M. A. Drouot.

affilié à la loge St Theodore et Receuil
parfait maçon le 25. 7bre 1763

affilié à la loge ~~de la S^{te} Trinité~~

St Theodore dit de la S^{te} Trinité

St Receuil parfait maçon

Yacquemont reçu les grades et parfait
maçon dans la loge St Theodore

affilié à la loge de la S^{te} Trinité
le 17 63
Constantin Joseph Derier

Loge tenue le 10 Xbre 1762.

Mesieurs Andre' Francaux de base

~~Francois Louis Ponce~~

Guilleau antoin Doullet
Garnier Mathurin Davin

Jean Martin febré ~~chirurgien~~ de agrégé
A la loge du 25 Decembre 1763

Antoine ~~Thomas~~ Reçu maçon
a piron tif compagnon et maître a la
loge du 31 Xbre 1763

Joseph Henry Reçu maçon a la loge du
31 Xbre 1763

Loge tenue le 4 fevrier 1764

Jean Joseph Daville francis

Mamad francois de Tharigny
maçon de Rouvroy

Joseph Bouteau
J. Billest
à f. D. D. Richemont

afilié Pierre antoine Duvougermain
affilié à la loge du 25. dite à la loge
St. Theodore de la muraille.

Loge tenue le 11 fevrier 1765

Jean Baptiste a piron tif maçon ~~de base~~
maçon de base de la loge du 25 fevrier 1765

Jean Nicolas Jamar compagnon ~~de base~~
maçon de base de la loge du 25 fevrier 1765

Dominique d'Robert ~~maçon~~
affilié à la loge de la Parfaite

Ant. Maître de f. de Richemont de la Parfaite

Loge tenue le 24 avril 1765

Damiens de ~~la loge~~ reçu apprentif compagnon

Loze tenue le 19 may 1765
Pierre Hoque affilié a la loze de
St Theodore de La Sincere

Comité et loze tenue le 27 janvier 1766
Requis par les freres Roch et Jaminard

Jacques M. Malleuillier ^{albitol}
~~de la~~ ^{de la} Chapelle de la Sincere
dans l'ancien quartier Notre Dame

Jacques Philipp de Lutterbourg rue
du Baug a cote du Seminaire Etlinger
chez un Allier.

Pierre LeGantier chez Mr.
Lauterbourg rue du Baug

Friedrich de Gostello. rue Noeuvre
St Justache chez Mr. Timont la 2^{me}
porte cochee en entrant par la 1^{re}
carreaux gauche a cote d'un charon au
Biem

Jacques Nicolas Ledor ^{Maitre} ^{Voite St. Jacques a l'hopital}

Joseph Ignace Jaeger rue des pères
augustins chez Mr. Dhuin

Isidore mare Antoine Pelouze ^{ou} Rue
du Baug. a l'Hotel Dauphin ^{apprentif ou Comp.}

La loze des affiliés cy de sus mentionnés
a été tenue le 8^e fevrier 1766

Jean Etienne parait ^{brocard} maitre
rue vieille rue du temple vis a vis l'Hotel d'Hollande chez
M^r. Desruis epicier vis la rue des rosiers.
affilié a la loze St. Theodore de la Sincere

Pierre Louis Danga ^{ou}
apprentif et compagnon le 11 f.
1766 Rue de Bourbon pres les
Theatins a cote d'un tapissier

Charles Cosnois reçu apprentif et Compagnon
le 11 fevrier 1766. demeurant rue et porte

St Honoré Jean Celestin Gillis Affilié

loge tenu le 22 fevrier 1766

Claude Pierre Foyelles reçu apprentif et Compagnon,
rue Saissonniere au despende deux Barrierses J. Anne

Eugustin Francois ~~Marchant~~ reçu
apprentif et Compagnon rue St Jacques
à l'hotel de Lyon visavis St Yves.

Jean George Bure Moffer reçu
apprentif et Compagnon rue des poulies
la maison qui fait le coin de la rue de
Bailloul entre le marchand Bourcier
et le tapissier.

Olivier Joseph Lemarié reçu apprentif et
Compagnon chez Mrs de Cautherbourg

Loge tenue le 19 avril 1766

Alexandre Henry Deslauray reçu apprentif Compagnon
à l'hotel de la Cour de la Chapelle

Stemard Robert Desny reçu apprentif Compagnon
rue de la Croix (Comme)

M. Jacques Mangay d'Yelling reçu apprentif
Compagnon chez M. de Drouillon trevise 9^{al}

Mathias Perrinquez reçu apprentif et Compagnon
chez Mrs. Cautherbourg

M. sieur Guillaume Leblin piqueur
ete de Bailloulat nous yrelawé de
Roy dans la rue Eglise affilié le
des neuf avril 1766

Loge tenue le 10 may 1766

Simon Girard reçu apprentif et Compagnon gay
Dionisfevre à la teste noire

Antoine Fouve reçu apprentif et
Compagnon.

Loge tenue le 22 may 1766
freres affiliés

affiliés a la loge St Theodore dite de la
Sincérité le 24 may 1766 francois chourceau
Lecorveur.
à l'hotel des mousquetaires rue du bacq

affilié à La Loge St Theodore dite de la
Sincérité apprenti Compagnon. Le vingt quatre
may mille sept cent soixante six. Dumoulin de
la Beaufferays; à l'hotel des mousquetaires
rue du Bacq. # francois.

Joseph Deroy reçu apprenti Compagnon

Dominique alexandre baudouet reçu apprenti Compagnon.
De laugreniere
Michel Neme ~~St Theodore~~ apprenti Compagnon
rue ditul otombes culafite affilié le 24. may

Loge tenue le premier juin 1766
Jaques Charles Durand de Nivernot rue regnibou isle
St Louis affilié à la loge St Theodore de la Sincérité Maître

Loge tenue le 26 juin 1766

charle francois gabriel trigoton de la Motte
reçu apprenti & Compagnon X

Barthelemy Demeure aprais
Hotel des mousquetaires, Rue du bacq
le 24 may 1766 Compagnon
reçu honoraire vis a vis Loretoine
cher Mr de Vallée

Martin Schutthes à Paris à l'Hotel
d'Anjou rue Dauphine Reçu apprenti
Compagnon

Loge tenue le 24 janvier 1767
Reçu a prantat et Compagnon le 24

albert philipini d'Estrees reçu
a prantat et Compagnon

Loge tenue le 21 fevrier
1765

Antoine Desvertamy Receur a proutif
et Compagnon

Quentin Gerard Jean Francois Claude
Receur f: seruant

Joseph Boile dieux affilié a
la loge s^t Theodore f:

Joseph ~~vanon~~ ~~seigneur de Presolle~~
Rue s^t Louis au manoir au coin de
la rue du pont au trou

Loge tenue le Dimanche 25 fevrier 1776
Receur a proutif Compagnon et Maître François
Bertrand

François Bontard

JAN 20 1776 Secreir
Ferreillart
L'Esq^r. de Lammequet p^r s^r
L. 24. 4 D. S. L. G. M. ad. 9.

[Signature]

Loge tenue le Dimanche 23 mars 1776
Receur a proutif Compagnon et Maître des f:

Paul marie Louis Thuillier

Antoine jeanne alexandre Dupreel
de la Bastoniere et en presence des j^r Maistr f: m.
D.M. p. s. f. 2. 5.

Le f: ~~de~~ Mag^r D: f. P. Dutast f. Parady

Loge Supérieur de p^r et élu
tenue le dimanche 6 avril, Receur ces deux g:
des 4^{tes} f: mantionis cy dessus

Loge d'ecoboir tenue le dimanche 12 ¹⁷⁷⁶ may
Receur a proutif Compagnon et Maître f: m^r g^r Dutast porteur
et François Bontard, ~~de la~~ M. Ecc.: Δ
Lemme Parady

J Bontard

[Signature]

Loge tenue 15 avril 1776

Receur a proutif Comp^m et m.
les freres Jean gabriel marie Melant
Louis Bartellemy granget

Louis Dartheomy Graugret
de la Bastoniere Bontard

avec vous parfait du 4 janvier 1776

A. f. Burkhofer }
Sestre

Et à Burkhofer }
Sestre

Eccoci h. f. de Langrenon

Lechantin
Brocaud

g. eccoci h. f. de jous

Loys d'Eccein en trois grande
tenues le Dimanche 2 juin 1776.

Recus ap. tit. C. 9. et m. Les freres
aillouze jousme a l'exordie du preil de labertoniere
et de f. f. Boutaud m. p. p. curonier

Soutard Delamarequet Paraly

Soutard 2^e. s.

Loys de m. tenue le 16 may 1776

Recusants les freres cy dessus nommés

P. G. D. A. Delabertoniere Baron

D' Jg. M. L. J. de la Roche

E. Dulac

J. a. Belliard

Paraly M. D. L. L. de la Roche
1^{er}. S. V.

Soutard J. S. delabertoniere

plus a laditte Loys cy dessus du 16 may 1776

est a que a la Loys le freres Henry gabriel
Daune, approuve l'agraveur y avenu

Damey membre de la Loys
Theodon de la Loys

Loys Capucien tenue de curieux jacobin

m. anglais le 7 juillet 1776 Recus de cest grande Supérieur
de f. Joseph

Soutard Paraly
Soutard Paraly

Loze tenue le Dimanche 5 May 1776
à l'aprentif et Compagnon Les freres cy-dessous nommez

Recus aprentif et Compagnon prime Guillaume Charles
Albert Delabattouiere Baron d'Jge
marie Louis Jean Le Metz
Claude Ducene
Nicolas Souillard de Neuveaux
Jean Augustin Belliard.

Les cinq cy dessus ont este Recus aprentif et Compagnon
Le Dimanche 5 May 1776

en luy qui a ditte loze du 5 May tel que l'ordy de luy
Les affines de luy tel que p. et de luy de luy
Boutard

Loze tenue de 8 aoust 1776

Recus a proutif ~~Compagnie~~ Les freres
francois pierre guerin ~~Guerin~~
jean caternault jean caternault
jean le Coindre jean Le Coindre D. M.

fr. Rue St Julien le pauvre chez un ^{hotel St Jegerin.} georges ^{ou caternault}
fr. Le Coindre chez un ^{avenue} Rue de la venue vis a vis celle des
Pillettes a Cote du Coffer.
fr. gasspar murien Rue de l'ancien bautil de Caumont pres de la
petite Rue des marais au 25.
fr. guerin Rue de Bussy vis a vis de la Rue de Saint
fr. Noly Rue des pommiers chez un cornet p^t au chatellet.
fr. Routon Rue plouche vis a vis a la petite chaise pres de la Caffid'evaultte

Loze d'Theodore Souletten
de la sincerite assemble de
8 aoust lan 1776

oficier qui da Compagnie
Les frs Parade maître fondateur ^{depuis} en 1762
Routon p^t d. ~~Guerin~~
Routon d. d. ~~Guerin~~
Beillians orateur ~~Beillians~~
gasspar m^t de l'evangelisme ~~gasspar~~
Le Coindre secretaire ~~le Coindre D. M.~~
caternault tresorier ~~caternault~~
Le Nets introduit. ~~Le Nets~~
guerin f. terrible expert ~~Guerin~~
mellieur affilié ~~Guerin~~

Loze tenue de 19 aoust 1776

Recus a proutif de desputable f. et Compagnon
giles d'ouin trieu p. de la Mercy rue du
Mauvais et le f. guerin Compagnon ~~Guerin~~

Loge tenue le 29 août 1776
Receus Compagnon et maître les freres
Caternault, Jean Caternault, Dameris
le comite, Jean de Pointre
querin, Jeanpierre Guerin
traux gilles Louis Triau

Loge tenue le 29. Septembre
affilie' a la loge francois Neuf Portes de
Lannain Etudiant en medecine age de
21. au Natif de Laval dent. Venant en
Paris rue des Cinq diemens chez mad.
Jesse Gaste Lannain

Loge tenue le Dimanche 29. Jan
Receus apprentif Compagnon et maître Escois
des freres de Netex et Belliard

Handwritten text, likely bleed-through from the reverse side of the page. The text is mostly illegible due to fading and bleed-through.

Handwritten text, likely bleed-through from the reverse side of the page. The text is mostly illegible due to fading and bleed-through.

Handwritten text, likely bleed-through from the reverse side of the page. The text is mostly illegible due to fading and bleed-through.

Handwritten text, likely bleed-through from the reverse side of the page. The text is mostly illegible due to fading and bleed-through.

Blank page with some faint smudges and a small dark spot near the top right.

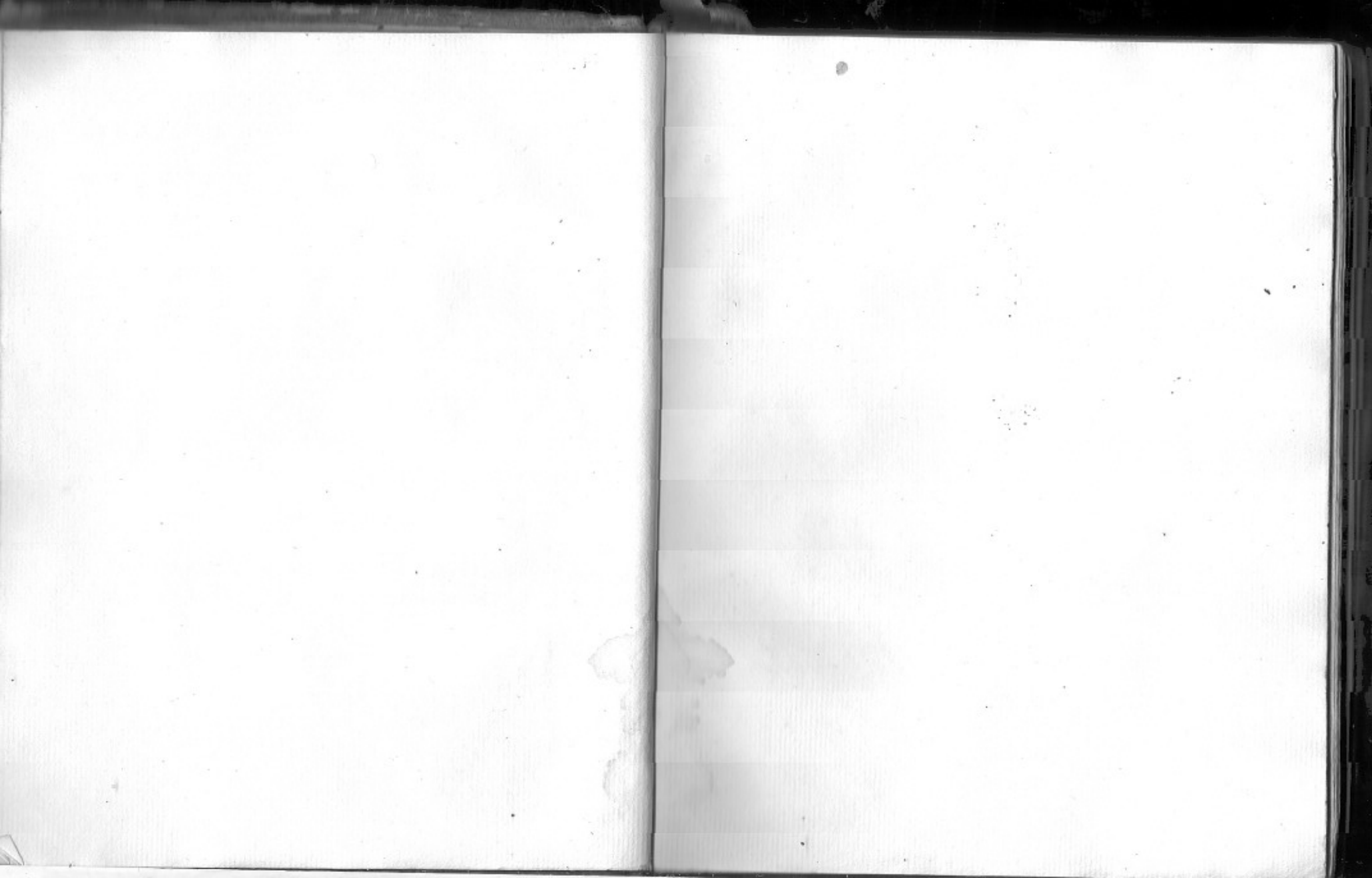

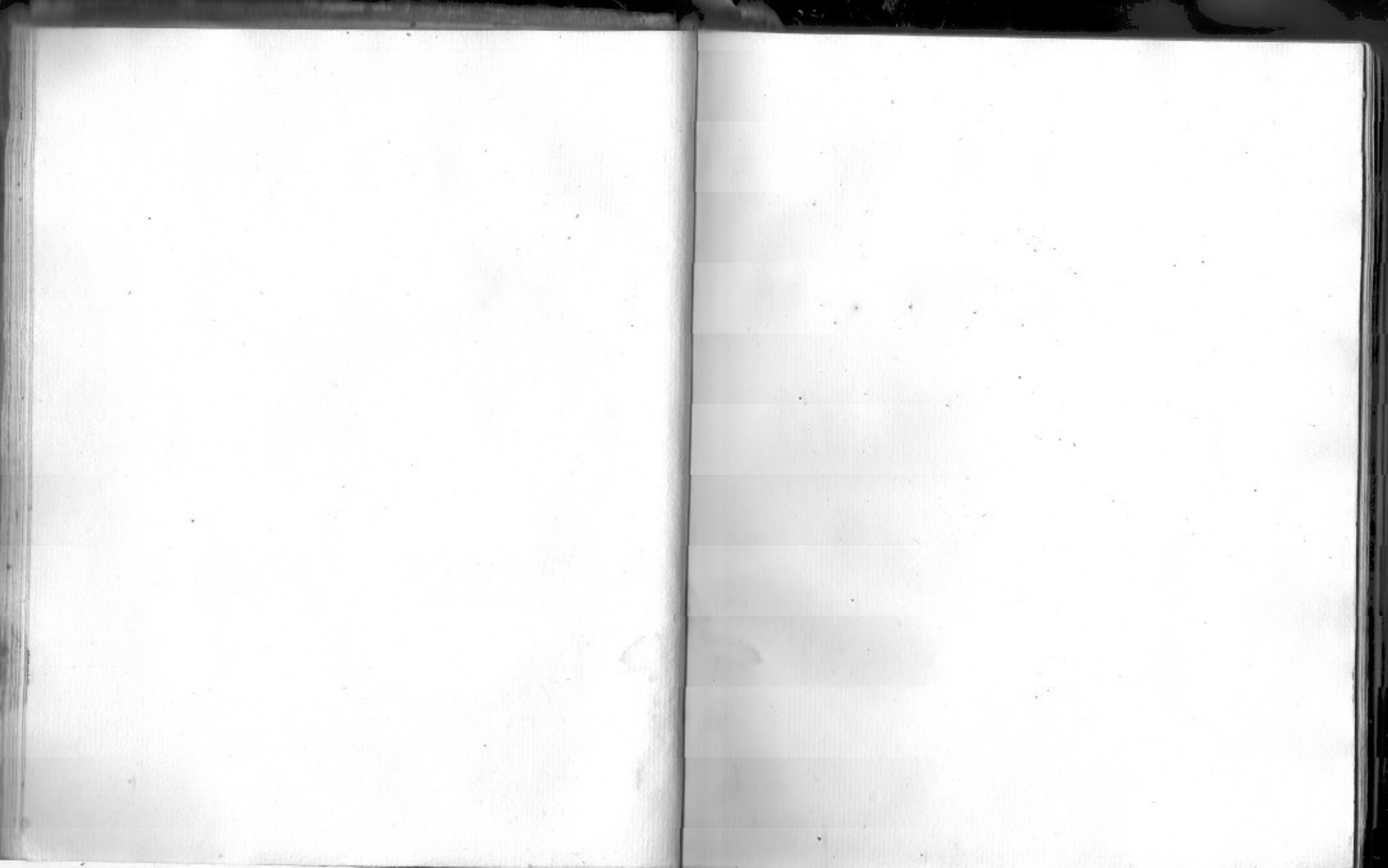

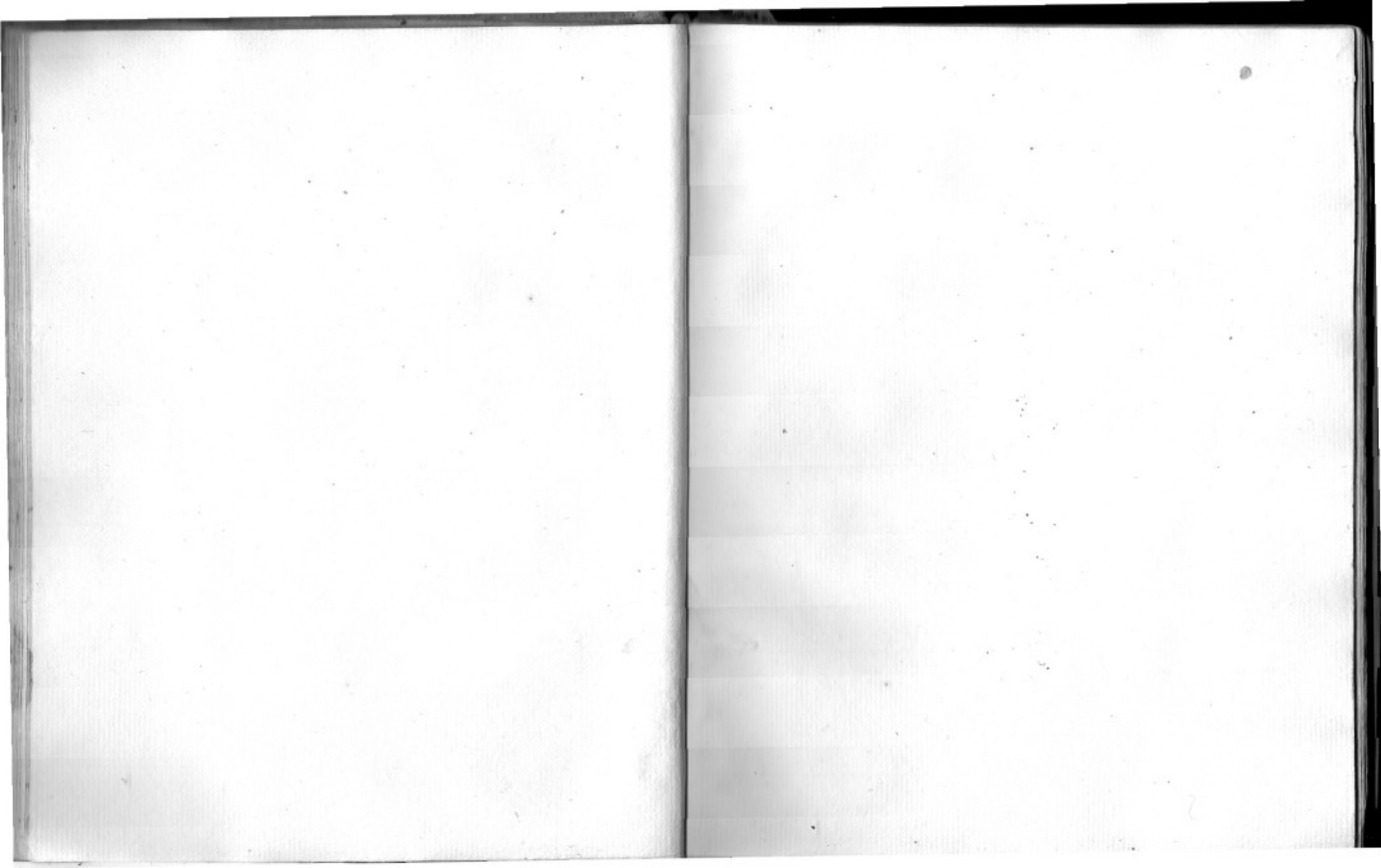

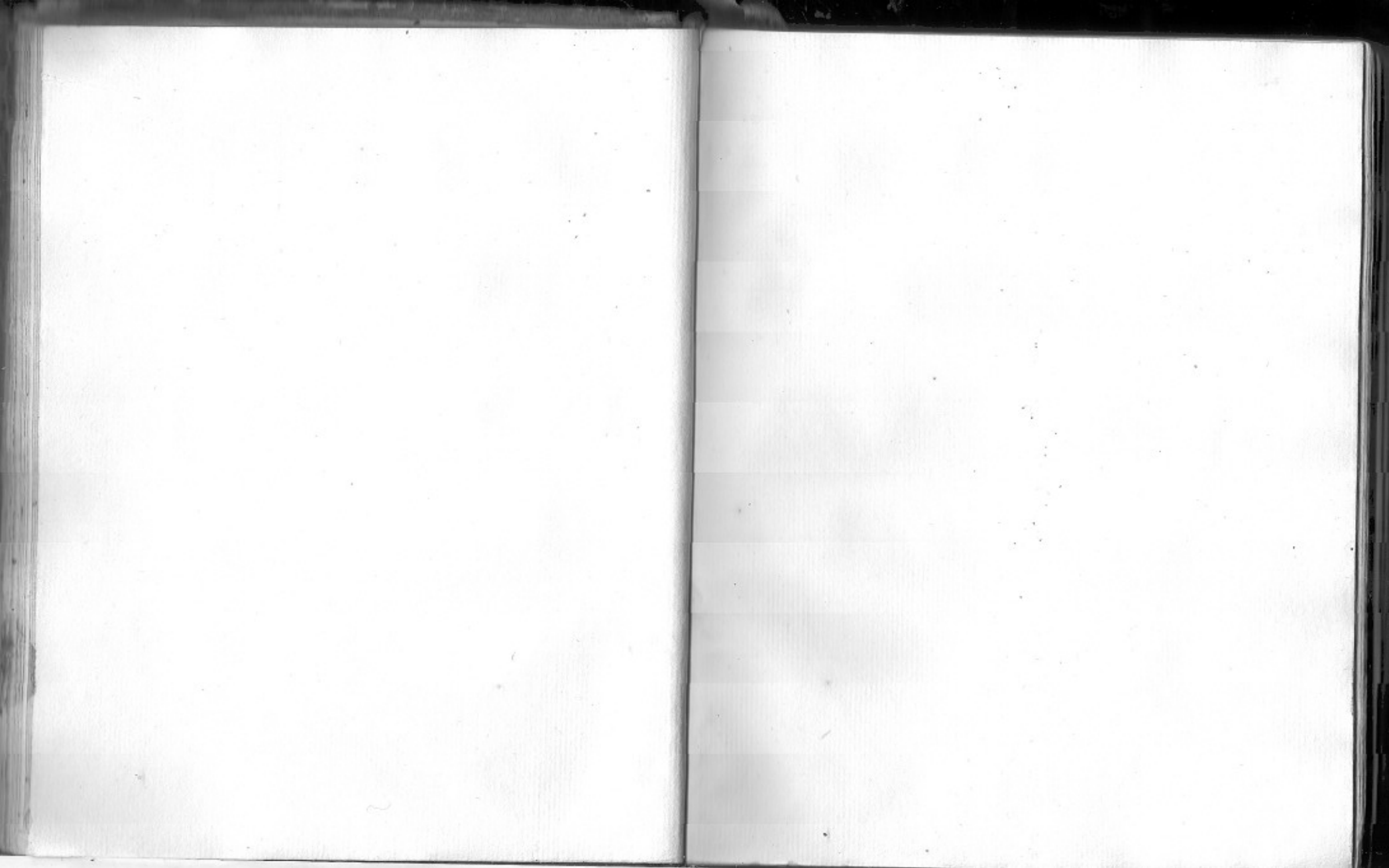

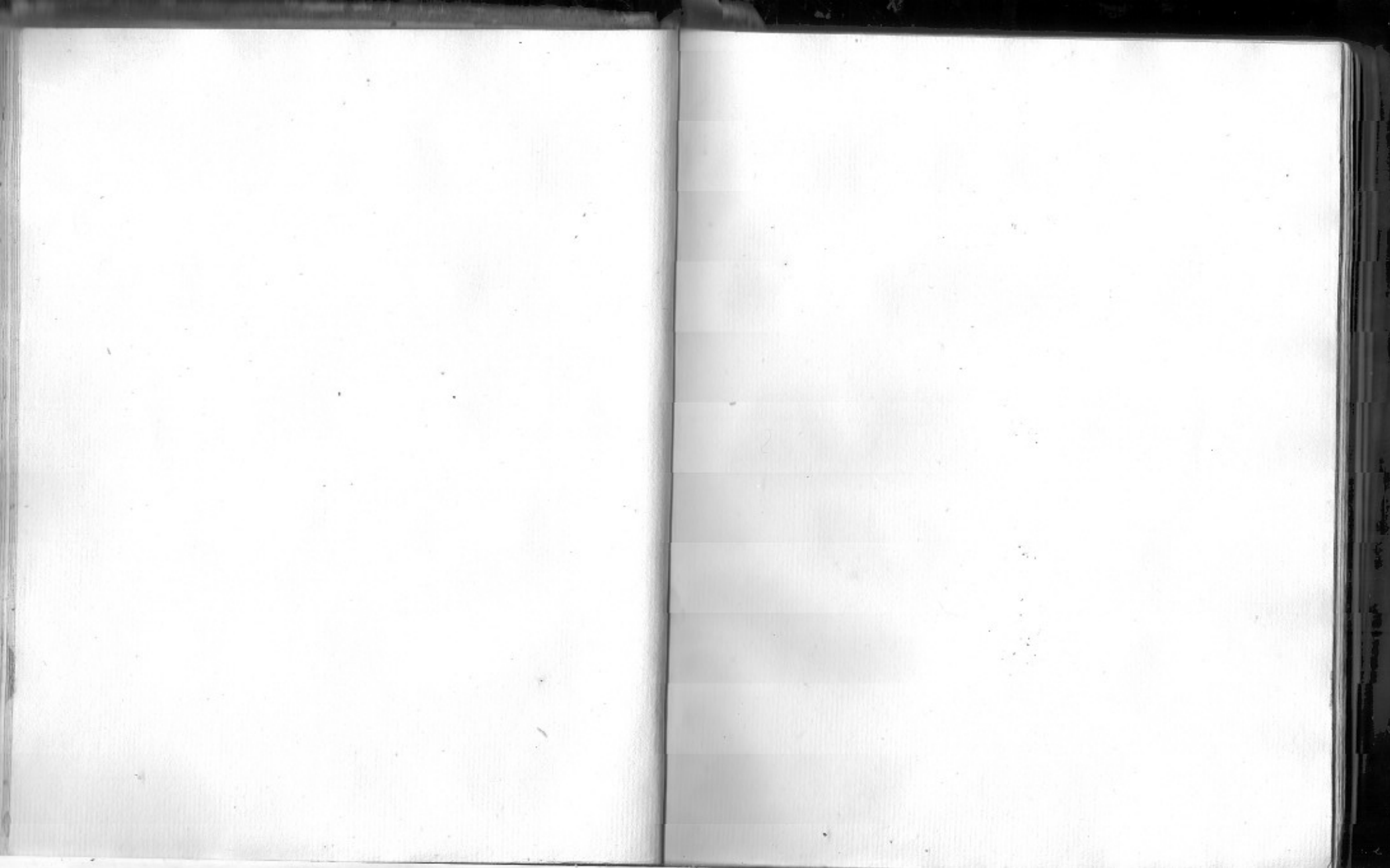

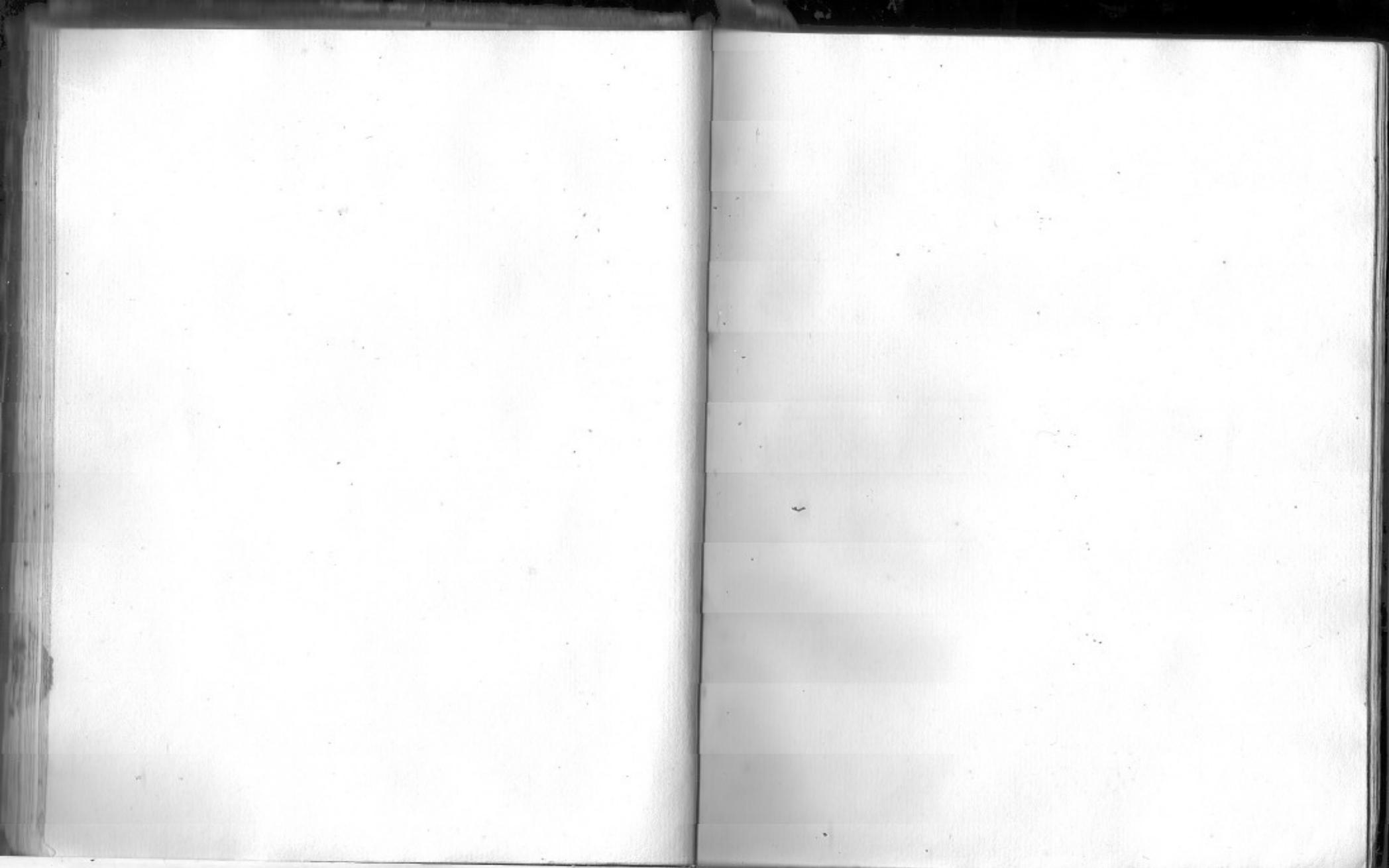

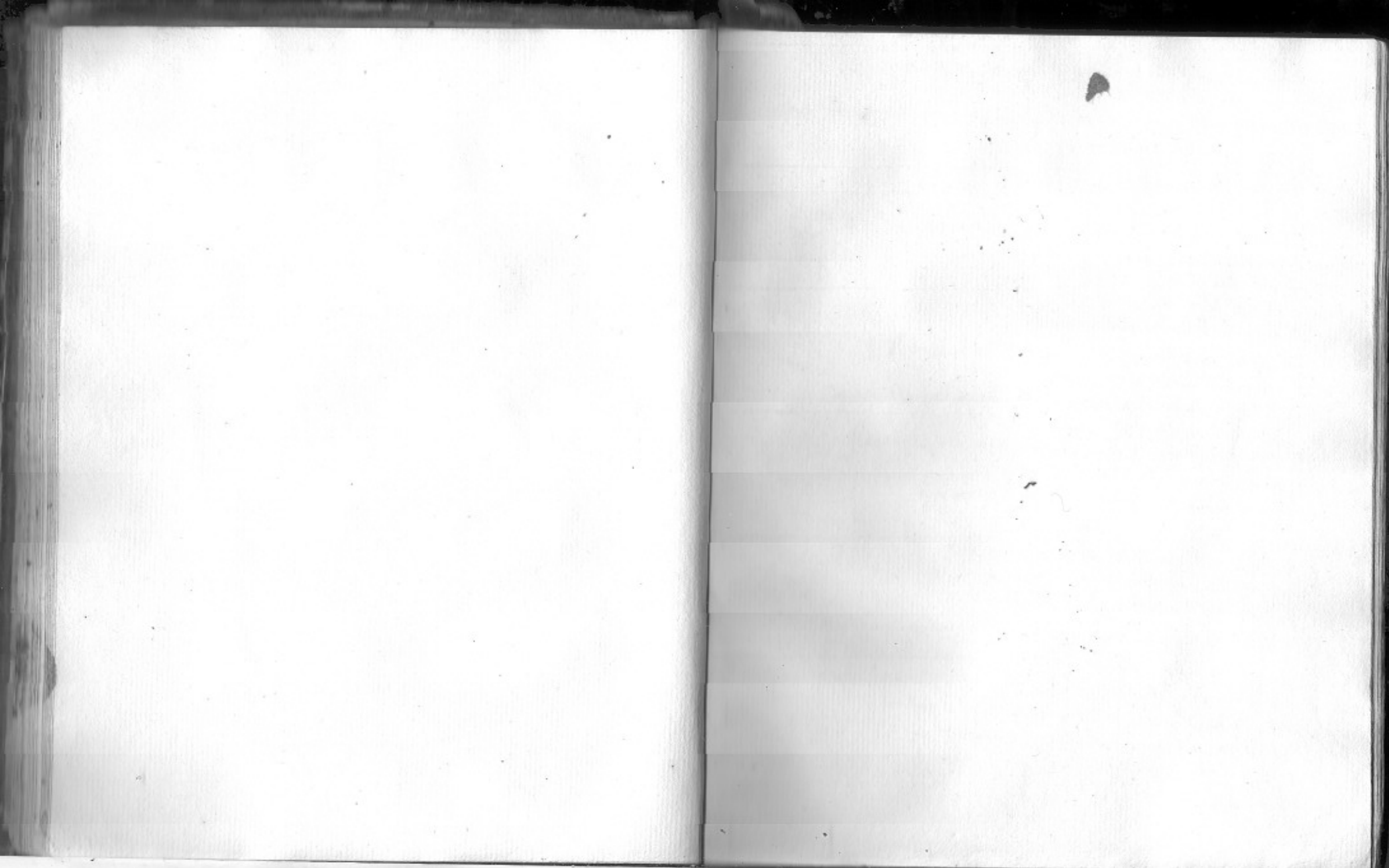

Handwritten text at the top of the right page, appearing to be a list or index of items.

Main body of handwritten text on the right page, consisting of several lines of cursive script.

Handwritten text at the bottom right corner of the page.

The left page of the notebook is mostly blank, with some very faint, illegible markings.

Cititez que les freres qui vouldront estre gradué
 devront obligé de donner pour leur part et portion
 tant des tentures exigibles aux grade ornement
 Et d'ailleurs suivant des exigences des grade
 Supérieur

pour le parfait maçon	1 # 21
pour l'Elu des neufs	1 # 16
pour l'écuyer en trois grades de clermont	3 #
pour le maître anglais	2 # 8
pour le maître irlandais	2 # 8
pour le maître curieux	2 # 8
pour le grand Elu en trois grades	3 #
pour l'écuyer parfait Elu anglais de jaque VI	6 # 12
pour le chevalier de l'orient	3 #
pour le chevalier de Rose croix de vidon d'auden Coutte pesant 5 grades	5 # 12
pour le chevalier de la croix noire ou prussien	3 # 12
pour quatre ou 5 sorte d'écuyer	rien
pour le couronnement de la maçonnerie	5 #
pour les princes de jersusalem	7 # 12
pour le chevalier du soleil comprenant la loge maval adeste et phisique	15 # 12
pour le grand maître ad vitam	7 # 12
Les trente neufs grade cy dessus avec ceux qui comprement forme la totalité des grade de la maçonnerie j'ayna beaucoup d'autres qui ne se compte point que je donneré a l'avenir la totalité munité pour posséder est grade a	70 # 16

M. M. M.

Tableau de la loye St Theodore
de la Sincérité constituée en 1761 le 25 may
sous les auspices de feu notre tres cher et tres illustre
grand maitre de l'ordre de charmont prince
du Sancy.

Reformée et Reconstituée le dejuin l'ant
maconique 5776 sous les auspices de notre tres
cher et tres illustre grand maitre ~~notre~~

Le Duc de chartre
Prince du Sancy et tres cher f. Duc
de luxembourg
son substitue grand maitre

Les Officiers ont été nommés les officiers de la loye
St Jean sous le titre distinctif de St Theodore
de la Sincérité le 25 may l'ant
maconique 5776 age du monde

1. grand maitre Theodore Jean Tava de
2. fondateur de la ditte loye en 1761. 25 may.
3. depute de la loye ^{de Paris} le chevalier de la maconique
4. Sr J. Joseph Lorteaux ancien a la loye organise
5. Secoury Sr. Francois Bontard maitre de la cadence Royal
5. Orateur Jean Gabriel Milfont Secrétaire au Sain vain
6. Secrétaire Jean ~~Antoine~~ Antoine Jerome alexandre de la poel de
de Bretonnier medecin.
7. Dame Polsonier Chef de Bureau
8. introducteur pierre gilhomme Barle Albert de la Bretonniere
Baron Lige

9. premier expert Claude Ducreux maitre art de l'univer=
= siter

10. Secoury Expert Paul marie de vis Thuillier avocat
11. architecte Denis barthelemi grangevet. architecte.
12. maitre des ceremonies Joseph Janson chirurgien.
13. frere terrible Marie Denis Jean de Ray.
14. Roy d'arme Jean Augustin Belhore.
15. Nicolas Souillard De Beaumont.

Les frs cy dessus nommés son sur le tableau presenté
au nouvel orient pour estre Reconstitués sous les
auspices du tres cher et tres illustre g. m. de l'orient
de France le Duc de chartre Prince du Sancy
et notre tres cher f. Le Duc de Luxembourg.
le du monde de juin l'ant maconique 5776. ▽

1848
The first of the year was a very
successful one for the
company. The sales were
very good and the
profits were high.
The second of the year was
also a very successful one
for the company. The sales
were very good and the
profits were high.
The third of the year was
also a very successful one
for the company. The sales
were very good and the
profits were high.
The fourth of the year was
also a very successful one
for the company. The sales
were very good and the
profits were high.
The fifth of the year was
also a very successful one
for the company. The sales
were very good and the
profits were high.

The sixth of the year was
also a very successful one
for the company. The sales
were very good and the
profits were high.
The seventh of the year was
also a very successful one
for the company. The sales
were very good and the
profits were high.
The eighth of the year was
also a very successful one
for the company. The sales
were very good and the
profits were high.
The ninth of the year was
also a very successful one
for the company. The sales
were very good and the
profits were high.
The tenth of the year was
also a very successful one
for the company. The sales
were very good and the
profits were high.

The eleventh of the year was
also a very successful one
for the company. The sales
were very good and the
profits were high.
The twelfth of the year was
also a very successful one
for the company. The sales
were very good and the
profits were high.
The thirteenth of the year was
also a very successful one
for the company. The sales
were very good and the
profits were high.
The fourteenth of the year was
also a very successful one
for the company. The sales
were very good and the
profits were high.
The fifteenth of the year was
also a very successful one
for the company. The sales
were very good and the
profits were high.

The sixteenth of the year was
also a very successful one
for the company. The sales
were very good and the
profits were high.
The seventeenth of the year was
also a very successful one
for the company. The sales
were very good and the
profits were high.
The eighteenth of the year was
also a very successful one
for the company. The sales
were very good and the
profits were high.
The nineteenth of the year was
also a very successful one
for the company. The sales
were very good and the
profits were high.
The twentieth of the year was
also a very successful one
for the company. The sales
were very good and the
profits were high.

de la réédification de ma loge. Du Buisson
5 May 1776 nommes officiers dignitaires au nombre de sept
les frères - - -

un des officiers dignitaires qui composent la loge d'Oréville
dill St Jean de la Sincérité
les frères

David N. M.

Lamaque p^rest ou jansou,

Jansou p^rest ou Bostave

orateur de la Bretonne ou Dutastre

Secrétaire Bouteau ou Thullier trésorier honoraire

Trésorier en charge de Lamaque

architecte expert introducteur Bouteau

Maçonnerie

D'adoption

Pour

Les Dames

Officiers qui doivent composer la Loge
Un grand Maître

Une grande Inspectrice

Un grand Inspecteur qui doit être l'Orateur quand
L'Inspectrice-luy cède ce titre

Santes obligés

Le Roy et sa famille, Le Grand Maître de toutes les Loges et les
Maîtres particuliers, Le Maître de la Loge, La grande Inspectrice
et le grand Inspecteur, Les nouvelles reçues, Tous les
frères et sœurs répandus sur la surface de la terre.

Le verre et son de l'ampère, Le vin de la huile forte ou
rouge, l'eau de la huile foible ou blanche, les outils et
le pain de cruche d'huile et l'ordonnance avec les distinctions
de l'adoption par cinq.

Obligation des Apprentives

Sur la Connoissance que j'ay du Grand Soleil de Lumiere qui a tiré du Cahos Les quatre Elements pour en former la sublimis Architecture; Je promets de garder et cacher sous l'eternel cadenas du silence les secrets de la Maçonnerie; & Je me soumette si Je manque à ma parole d'etre exposée à la honte et à l'Infamie que tout Maçon reserve au parjure: Je promets aussi d'écouter, obeïr, travailler et me taire sous les peines d'etre frappé du Glaive de l'ange exterminateur et que la terre s'entrouve sous moy pour y estre Angloutie? Je desire pour m'en garantir qu'une portion du feu qui reside dans la plus haute région, eclaire mon Cœur le purifie et le conduise dans le sentier de la Vertu

Ainsi s'en fait

Pour la Compagnone

Je promets sous les mêmes obligations que j'ay contractées de garder et cacher les secrets des Compagnones envers les Apprentives comme j'ay promis de garder celui des Apprentives envers les profanes.

Pour la Maîtrise

La même luy ajoutant des vœux les f. et s. dans le besoin quand elle en sera requise.

Evangile Selon S.^t Jean

In principio erat Verbum, & Verbum erat apud Deum, & Deus erat Verbum. Hoc erat in principio apud Deum. Omnia per ipsum facta sunt: et sine ipso factum est nihil, quod factum est, in ipso vita erat, & vita erat lux hominum: & lux in tenebris lucet, et tenebræ eum non comprehenderunt: sicut homo missus à Deo, cui nomen erat Joannes, hic venit in testimonium perhibere de lumine, in omnes crederent per illum; Non erat ille lux, sed in testimonium perhibere de lumine, erat lux vera, que illuminat omnem hominem venientem in hunc mundum, in mundo erat et mundus per ipsum factus est, et mundus eum non cognovit. In propria venit, et sui eum non receperunt, quos quos autem receperunt eum, dedit eis potestatem filios Dei fieri, his qui credunt in nomine ejus: Qui non ex sanguinibus neque ex voluntate viri, sed ex Deo nati sunt. Et Verbum caro factum est, et habitavit in nobis: et vidimus gloriam ejus, gloriam quasi unigeniti à Patre, Plenum gratie & Veritatis.

Maçonnerie d'Adoption

Pou les Dames

Il faut que les Dames qui sont reçues ne soient
ny grosse ny dans un temps critique

Preparation

On met la Recipiendaire dans un endroit obscur
où il y a une lumière dans une tette de mors. Elle y
tient pour l'Ordinaire une Dame qui doit estre la
derniere recue, qui luy demande si elle a fait ser-
reflection sur l'Entreprise qu'elle a faite d'Estre dans
un ordre aussi respectable que celui dans lequel elle
va estre admise. Elle luy demande ensuite si elle est
en bon Etat d'autant qu'elle y a passé par de terribles
Epreuves qui n'ont cependant rien de contraire à la
Sagesse, et à la vertu la plus epurée. Ensuite elle
luy donne à beaucoup de fermeté. Elle luy oste la jarretiere
gauche, et luy fait mettre en place un ruban bleu d'une
cuisse, elle luy oste la manche droite, et le grand doigt;
Ensuite elle luy couvre les yeux, et luy demande si
elle sçay de veu avenir elle ne voit point clair, Et luy
dit de mettre toute sa confiance en Elle, et la presente
à la porte on frappe Cinq Coups.

Loge d'Apprentive

Le Maître est appelé Venerable; il est orné d'un cordon bleu moiré aubac duquel pend une Truelle; il doit avoir son chapeau sur la tête; l'Épée à la main gauche et une grande Truelle à la main droite; il est placé à l'Orient, il a devant luy une table sur laquelle est une pâte liquide qui sert à apliquer les yeux, il y a devant une Truelle; Les frères doivent tous avoir l'Épée à la main pour former la route d'acier; Le Grand Inspecteur est placé à l'Occident sans chapeau ainsi que les autres f. Les oeuvres sont sans coiffer noires. Le 1. Inspecteur porte ainsi que le Venerable un cordon bleu aubac duquel pend un marteau fait ainsi 

Les f. et l. assistants sont tous assis autour de la loge ayant chacun un table^{bleau} double de blanc, ils ont tous une Truelle pendue à col aubac d'un ruban blanc.

Decoration de la loge

Le tapis des Apprentives est placé au milieu de la pièce; derrière le Grand Inspecteur il y a une table sur laquelle on place un squelette à droite et un arbre à gauche qui représente un Sommier autour duquel est une serpente et au pied de l'Arbre Adam et Eve; auprès de la table sont 2. frères Terribles qui portent chacun un flambeau

composé de souffre et de bitume et de poix raisine. Deux Terrines posées sur 2. queridons et remplies d'esprit de vin mêlé avec du sel de vin et placées aubac de la loge; devant l'Inspecteur. Derrière le V. est une grande Étoile formant plusieurs lumières au devant de laquelle est un Tufetar couleur de feu

Marque et Ordre

La main droite sur la gauche et tous les deux posés sur le Ventre.

Reception

Le G. et l'ayam frappés 5 coups Le V. répond pas 5. autres ainsi que le G. I. qui dit V. on frappe à la loge. Le V. répond Monseigneur f. ce qu'on demande, après que le G. I. a été vu il vient se remettre à sa place de mes. à l'ordre ainsi qu'à tous les assistants et dit V. C'est une Dame qui demande à être reçue à Maçonnerie. Le M. répond Demandez luy si c'est sa d. volonté; si elle a fait toutes ses réflexions; Qui est ce qui la présente; son nom et si elle pourra passer toutes les épreuves nécessaires. L'Inspecteur ayant rempli ces ordres; Le V. demande au Répondant s'il luy connoit la vertu et les dispositions requises pour entrer dans un ordre aussi respectable; Le Répondant ayant dit, Oui, Le V. demande si personne ne s'oppose à sa réception; alors chacun leve les 2. mains sur la loge et ensuite se remet

a l'ordre. Le V. dit alors faites la entree; La G. & la
remer entre les mains du G. & es va se placez aupres
du Venerable pour faire les discours accoutumés.
Le G. & dit C'est Mad. qui desire étre reçue. maçonne
Le V. demande a la R. est-ce votre dernière volonté,
elle repond, Ouy, Il luy demande encore si elle a fait
toutes ces reflexions pour entrer dans un ordre
aussi respectable, elle repond, Ouy.

Ensuite le V. luy demande s'il ne luy est jamais
arrivé de croire les maçons Sujets à des vices infames
Contraires a la vertu et a la probité, si elle repond
que Ouy. Le V. dit a l'Inspecteur de la laisser un
moment a son repentir et, il ordonne ensuite de la
faire passer sous la voûte d'acier et la faire voyager
du nord a l'Occident en luy faisant sentir toutes
les Epreuves du feu.

L'Inspecteur la fait voyager 3. fois du nord a
l'Occident et 2. fois au tour des Termines sur lesquelles
il luy fait mettre les mains ensuite il dit elle a voyagé
et la tourne du Côté du squelette. Le V. dit alors au
G. & faites luy voir l'honneur de son Etat, sous lequel
on luy ote son bandeau et dans l'Instant les 2. f.
& forment 2. Especes de haire avec leurs flambeaux
Le V. dit alors laissez luy faire un instant de

reflexion. sur l'Etat present et un instant a piere
faites la passer de la mort a la vie en l'amenant vers
l'Étoile de l'orient par 5. par. alors les 2. f. & la
retournent promptement vers l'orient, L'Inspecteur
luy fait faire les 5. par vers le V. et luy dit de faire
attention à ce que va luy dire la G. & qui luy parle
ou ces termes

Madame, vous allez étre admise dans un ordre
très Respectable, Il ne s'y passe rien contre la religion
l'Etat et les vertus, La fermeté que vous avez faite
paroître dans les Epreuves que l'on vous a fait subir,
La probité et les vertus de celui qui vous presente
nous sont de si bon garant de votre façon de penser
à notre égard, Ecartez donc avec la dernière attention
ce que cette même vertu et l'honneur vous ordonne
de suivre.

alors l'Orateur luy tient Le premier discours
qui est a la suite et le Venerable luy fait prononcer
l'obligation qui est contre l'Évangille, et luy donne
ensuite des signes et le mot
Le signe est ^{Le ponce est le petit doigt de la main}
~~la main de la main de la main de la main de la main~~
~~la main de la main de la main de la main de la main~~
auquel on
repond par l'Échelle de Jacob sur l'Estomac qui se fait
La Mot. féix féax; qui veut dire école ou academie
de vertu

Ensuite il l'embrasse et dit Je change la qualité de
Madame en celle de veuve, Je vous endonne la
premiere manque en vous presentant une Jaretierre
où il est écrit silence et vertu, alors la grande l.
luy fait oter la Jaretierre bleu es la remplace par
celle la.

Le G. J. ensuite luy donne des gans es un tablier
blanc qu'il luy attache en disant, Je vous decore d'un
tablier d'un ordre respectable, double de blanc, ce qui
doit vous ressouvenir de la Candeur que doit avoir
un maçon es un Maçonne, Il luy fait ensuite
donner le baiser d'association à tous les assistans
en leur donnant le nez es l'attouchement, es la fait
aprier celui placé au Nord pour escouter l'Instruction
que l'ev. fait avant lequel on luy fait l'explication
du Tableau qui est ala suite de l'Instruction.

Instruction

- D Quelle est l'attention de ce Maçon es Maçonne
R C'est de voir si la loge est close
+ D Est vous apprentive
R Je le crois
+ D Pourquoi ditez vous je le crois es que vous n'êtes pas sûr
R Parce qu'il est de la foiblesse de notre sexe, de douter de tout
Et qu'une apprentive n'est es un Dieu

- + D Comment avez vous été introduite en loge
R Les yeux bandés, pour m'apprendre qu'avant de
s'avoir ala connaissance des sublimes misteres
Il faut vaincre toute curiosité
+ D Comment est vous parvenue ala maçonnerie
R Par une route de fer es d'acier
+ D Qu'est ce que représente cette route
R Force es stabilité
+ D Ou avez vous été reçue maçonne
R Entre l'Échelle de Jacob; est la tour de Babel es au
pied de l'Arche de Noé
+ D Qu'est ce que représente l'Arche
R Le Cœur de l'homme agité par les passions ainsi
quel'Arche l'Étoit par les eaux du deluge
+ D Qu'est ce que représente la tour de Babel
R l'Orgueil des Enfants de la Terre dont on ne
peut se garantir qu'en opposant un cœur discret
à l'apanage d'un bon maçon
+ D Qu'est ce que représente l'Échelle de Jacob
R Cette échelle est toute misterieuse, Les 2 montans
representent l'amour de Dieu es du prochain
les échelons les vertus qui derivent d'une
bonne ame
D Donnez moy le signe d'apprentive
R On le donne

- + D Donner moy le mot
 R feix feax
 + D Que signifie ce mot
 R L'colle ou accademie de vertu
 + D Qu'elle est cette colle (R La Maconnerie)
 R quel en le devoir des maçons & maconnes
 R D'Ecouter, obeir, travailler et Setaire

Le N. du, e Meffier es oeurs, Ecoutous obeissons
 Travaillons es nouvetaisons La loge d'aprentive
 est ouverte, ou bien, nous avons Ecoute.
 obeï, travaille' es nouv nouv sommentu La loge
 d'aprentive est fermée

Explication du Tableau

1. Echelle de Jacob
2. Arche de Noé
3. Tour de Babel
4. Le Soleil
5. La lune

Tableau de la loge d'aprentive



Loge de Compagnone

Le Tableau de la Loge représente le Jardin d'Eden que Dieu donna à Adam en Eve, dans lequel est l'Arbre de Science du bien et du mal qui est un Pomme entouré d'un serpent au bord de ce Jardin est un fleuve et à chaque côté du Tableau le Mer, &c.

Une Table placée devant le V. sur laquelle est un Pomme artificiel dans une Caisse, à côté de cette Caisse est un plat où il y a des Pommes et de l'autre côté une auge où il y a de la Bate.

Reception

La G. S. ramène la R. dans la chambre obscure, luy ôte la B. Douce d'Oreille gauche en luy disant que tout maçon doit mépriser les vanx ornement de ce monde. Elle luy couvre les yeux comme cy devant après quoy elle l'introduit par 5. coups à la fosse. L'Inspect. luy ayant demandé ce qu'elle souhaite, elle luy répond, C'est une apprentive Maconne qui desire estre recue Compagnone, L'Inspect. le dit au V. qui ordonne qu'on la fasse entrer, On luy fait faire 5. Tours de la table qui est devant le V. et ensuite on la mène au bas de la Loge et l'S. luy met les chaînes aux 2. mains et la passe par dessus le Col. Le V. dit alors faites luy

voir l'image de la seduction et l'origine de son seche
 et mel'amener vers l'autel de la discretion, L'F.
 la conduit par s. par et luy fait mettre les 2 mains
 sur l'arbre. L'Orateur luy fait le 2^e discours qui est
 a la fin de la Maitrise et le V. luy fait prononcer
 son engagement, ensuite du quel il luy presente
 une pomme et la fait mordre dedans luy recommand
 d'ene par mordre le pepin qui est le germe et la
 souche de tout vice. Apres cette ceremonie il luy
 applique le sceau de la macconnerie en luy mettant
 de la pate sur la bouche avec la truelle dont il marque
 5. coups sur la bouche en disant je vous explique
 le sceau de la macconnerie qui doit vous faire souvenir
 que votre bouche ne doit jamais s'ouvrir pour
 divulguer nos misteres. Ensuite il luy essuye la
 bouche, l'embrasse et luy donne le signe le Mor.

Le signe, portez le ponce et le petit doigt de la
 main droite, ^{à l'oreille} ~~à l'oreille~~, auquel on répond en
 mettant ^{les 2^e doigt sur la bouche} ~~les 2^e doigt sur la bouche~~.

Le Mor, O bella, qui signifie la pais et la
 Concorde parmy les freres et sœurs predit par la
 Sibille apres le renversement de la tour de
 Confusion. /.

Instruction

- + D Etar vous Compagnone?
 R Donnez moy une pomme et vous en jugerez.
- + D Comment avez vous été recue Compagnone?
 R Par un fruit et un ligament.
- + D Que signifie le fruit?
 R La Douceur, vertu des vrais maconnes.
- + D Que signifie le ligament?
 R L'Union de la fraternité et la force de l'amitié qui
 n'a pour base que la vertu.
- + D Qu'avez vous vu en entrant?
 R L'Image de la seduction.
- + D Comment venir en yarentirez vous?
 R Par les principes de la macconnerie.
- + D Quel est vous ces principes?
 R Les Vertus.
- + D Qui vous a fait Compagnone?
 R Ma truelle et ma vertu.
- + D Et luy sert la truelle?
 R A reunir dans mon coeur les sentimens d'honneur et de probité.
- + D Que vous a t'on appliqué lorsque vous avez été recue Compagnone?
 R Le sceau de la macconnerie.
- + D Pourquoi?
 R Pour m'apprendre que ma bouche doit se taire sur vos misteres.

- + D Ou avez vous été recue, Compagnone
 R Dans un Jardin délicieu arrosé d'un fleuve
- + D Comment nommez vous ce Jardin
 R Le Jardin d'Eden que Dieu donna a Adam et Eve
- + D Comment en furent ils chassés
 R Par leur desobeissance
- + D Que vites vous dans ce Jardin
 R L'Arbre de science du bien et du mal ~~un fleuve~~
- + D Que represente le fleuve
 R La Rapidité des passions humaines qu'on ne peut arreter qu'en devenant maçon
- + D Que signifie le mot Eva qui est à chaque côté du tableau
 R Il me rappelle mon origine ce que je suis et ce que je dois être.
- + D Pourquoi les Compagnones ne mangent elle point de pepin de pomme
 R C'est que le pepin est le germe du fruit deffendu
- + D Quel est le principe des maçons et Maçonnes
 R C'est de se rendre heureux les uns et les autres
- + D Comment parviens on à cette felicité
 R Par l'union des vertus
- + D Donnez moy le signe de Compagnone
 R On le donne
- + D Ditez moy le mot
 R Belba

- + D Que signifie ce mot
 R La Paix et la Concorde parmy les freres et soeurs
- ~~D~~ ~~pre~~ du pavle sibille apres le renversement de la
~~R~~ tour de Confusion
- + D Quel est le devoir des maçons et Maçonnes
 R D'écouter, Obeir, Travailler et se taire

Le Venerable du mes freres et soeurs, Ecoutez, Obeissez, Travaillez et nous Taillons, La Loge de Compagnone est ouverte

Où j'oula fermee

Nous avons écoute, obei, travaillé et nous nous sommes tu la Loge de Compagnone est fermée

Explication du Tableau

1. Un Arbre representant un pomier Entouré d'un Serpens
2. adam
3. Eve
4. Un fleuve arrosant les pied de l'arbre
5. Le soleil
6. La lune.
7. L'Étoile d'orient

Tableau de la loge de Compagnons



Loge de Maitresse

La Loge est éclairée de 13. Lumieres 7. au miudy et 6. au Nord
Il y a une Table derrière l'F. sur la quelle est placée
une boete qui renferme un coeur sur lequel est écrite
Silence et Vertu a côté au petit mailles et un Ciseau
de maçon.

Tableau

Un Arc enfiel, Les sacrifices de Noe, Les sacrifices d'Abraham,
L'embrasement de Sodome, Le sommeil de Jacob, Les
femmes de Loth changées en statue de sel, Joseph dans
la Citerne, Uze étoilé, Le soleil, la lune, et les 11.
parties du monde.

Reception

Comme aux 2. Grades precedens, observans de faire
mettre a l'Es. un grand mouchoir sur le Col pour symbole
de la modestie, on dit a la porte C'est une compagne
qui demande a être reçue Maitresse, Apres qu'elle est
introduite Le V. dit faites luy voir ce que vous renfermez
l'Ouvrage de maçon, on luy découvre les yeux et on
l'amene vers la Table où est la boete par 5. pas, ensuite
Le Venerable luy demande si c'est sa volonté de persister
dans le silence et ayant répondu que Oui, il dit a l'F.
de la faire travailler, L'F. luy remet le ciseau et le mailles
et luy fait fraper 5. Coups sur la boete et dit au V.

Le veuve a travaillé, Lev. demande qu'a produit l'ouvrage
 de ce veuve, L'G. repond, un veuve qui renferme la vertu
 et le silence, alors l'Orateur luy tient le 2.^e Discours
 qui est la chute, apres le quel on le fait avancer
 vers le V. pour preter son obligation et il luy
 donne ensuite le signe, le Mot et l'attouchement

Le petit doigt au Sourcil du bout de l'autre
 Le signe, On porte ~~le doigt de l'oeil de l'oeil de l'oeil de l'oeil~~
~~sur l'oeil de l'oeil de l'oeil de l'oeil~~ on repond ~~en l'air~~
~~la main droite sur la culotte~~
~~le doigt de l'oeil de l'oeil de l'oeil de l'oeil~~

Le Mot Avoi Saire qui veut dire l'clatante
 lumiere m'a desillé les yeux.

L'attouchement, prendre avec les 2. 1.^{er} doigts et
 le pouce les 2. 1.^{er} doigts de l'autre et appuyer le pouce
 sur les dernieres phalanges des doigts.

INSTRUCTION de Maître

- D. Est-ce vous Maîtresse
- R. J'ay monté l'Échelle mystérieuse
- D. Que representent les 2. montans de l'Échelle
- R. L'Amour de Dieu et du prochain
- D. Que representent les 3. Echelons
- R. Sagesse, prudence, Candeur, Charité et vertu
- D. Comment affranchirez-vous le 1.^{er} Echelon
- R. Par la candeur-vertu propre d'une belle ame

susceptible de prendre toutes les bonnes impressions et
 de se Maçonner

- D. Comment affranchirez-vous le 2.^e Echelon
- R. Par la Douceur que je pratiquerai à l'égard de tous
 les hommes mais surtout de mes frères et sœurs
- D. Comment parviendrez-vous au 3.^e
- R. Par la Tempérance qui m'apprendra à mettre un
 frein à mes plaisirs et à fuir tous exercices de régle
- D. Comment arriveriez-vous au 4.^e
- R. Par la Vérité fille chérie de Dieu
- D. Montrez-vous le 5.^e
- R. J'espère le monter en pratiquant la discrétion et le
 silence sur les secrets des Maçons et tout ce qui me
 sera confié sous le veu de la maçonnerie
- D. Que signifie ce 5.^e Echelon
- R. La charité qui se subdivise en Amour de Dieu
 et du prochain
- D. Y a-t'il d'autres Echelons entre celui de la discrétion
 et celui de la charité
- R. Il y en a sans nombre
- D. A qui est-il réservé de les Connoître
- R. à tous bons Maçons et Maçonnes qui ayant après
 à monter le 1.^{er} Echelon auront après à pratiquer les
 Vertus.

- D Où est posée la base de cette échelle
- R Sur le marche pied du Seigneur (La Vierge)
- D Où parviens le sommet.
- R Sur le marche pied du Créateur séjour de la félicité
- + D Quel est le premier maçon qui a connu cette échelle
- R Le Patriarche Jacob dans un songe misterieux
- + D Où avez vous été recue, o Maîtresse
- R Au pied du sacrifice de Noé
- + D Que représente le Tableau de la loge
- R L'Arc en ciel, le sacrifice de Noé, celui d'Abraham, L'Arche de Noé, le tour d'Abel, L'embrasement de Sodôme, Le sommeil de Jacob, La femme de Loth changée en statue de sel, Le soleil, la lune, Les onze étoiles et les quatre parties du monde
- + D Que représente l'Arc en ciel
- R L'alliance que Dieu fit avec Noé et sa famille représentée par les 5 couleurs primitives réunies ensemble qui nous démontrent l'union de la fraternité
- + D Que représente le sacrifice de Noé
- R La gratitude et la reconnaissance
- + D Que représente le sacrifice d'Abraham
- R La Renonciation à la volonté de Dieu

- D Que représente l'Arche
- R Le Coeur de l'homme agité par les passions ainsi que l'Arche l'étoit par les eaux du déluge
- D Connaissez vous l'Arche
- R Ouy, je suis maçon, je travaille dans l'Arche, et j'en suis en loge pour me corriger des défauts de l'humanité.
- D Qui a construit l'Arche
- R Noé le Restaurateur du genre humain
- D Pourquoi l'at'il construit
- R Pour se sauver et sa famille du déluge universel
- D Combien de temps dura sa construction
- R Cent ans accomplis, ce qui doit faire entendre que l'Assemblée d'une bonne loge est une œuvre de longue durée.
- D Comment l'at'il bâti
- R Par l'ordre et d'après le plan qu'il en reçut du Grand Architecte et qu'un bon maçon doit renouveler par la pratique des vertus qui le sauvent de la corruption générale
- D Quel bois y employa t'il
- R Du fevre bois incorruptible
- D Combien y at'il d'étage
- R Trois, un en bas, un au milieu et un au dessus

D Que signifient ces 3. Etages chacun en particulier

R Celuy d'en bas où estoient les animaux immondes instruis les maçons qu'ils doivent se dépouiller de toutes leurs passions deregles et fouler aux pieds ce qui fait les delices d'un prophane

Celuy du milieu occupé par Noé et sa famille nous apprend que nos coeurs, centre de nous memes, doivent s'occuper à Dieu, protegee et secourir nos freres et soeurs

Celuy d'en haut occupé par les oiseaux dont le melodieux ramage est une louange continuelle au Createur apprend aux maçons que toutes leurs pensées ne doivent tendre qu'à celebrer l'Etre Supreme.

D Comment l'Arche est elle éclairée

R Par une seule croisée pour nous marquer que toutes les actions des maçons doivent estre éclairées par la seule raison

D Donnez moy ser dumention

R Elle a 3. cordées, de long ce qui nous instruit à secourir nos freres et soeurs quelqu'eloigné qu'ils soient

50. cordées de hauteur pour nous apprendre à employer toute notre credit à faire eclater leur merite en leur procurant un rang Eleve

D Quelle forme avoit les planches

R Trois egalles et bien aplanies ce qui designe l'egalité qui regne entre nous

D Dequoy étoit induit l'Arche

R De bitume en dedans et en dehors

D Sur quelle montagne s'reposa l'Arche

R Sur le mont Ara, les maçons cherchant toujours de lieux al'abry des prophanes

D Quel oiseau sorti le 1^{er} de l'Arche

R Un corbeau qui ne revint point, l'insolent des faux freres qui apres avoir connu les innocents plaisirs de la maçonnerie se replongerent dans l'abime des voluptés du siecle

D Quel oiseau sorti le second

R La colombe qui rapporta une branche d'olivier, vrai porteur de tout bon maçon qui sont en doge autant d'ange de saix

D Que signifie la tour de Babel

R L'Orgueil des enfans de la terre dont on ne peut se garantir que le coeur humble et sincere d'un vrai maçon

D Qui fut l'Inventeur de la tour de Babel

R Le cruel Nimrod

D Quel en fut le principe

R. L'orgueil de se faire un vain nom parmi les hommes
Et de s'élever à Dieu

D. Quelle fut la Baze de cette tour

R. La folie

D. La'ellen en furent les pierres

R. Les passions deregleres des hommes

D. Quelle en estoit la forme

R. Une ligne spirale qui denote la duplicité de ces
hommes vains

D. A quel point parvint ce monument

R. Jusqu'à ce que Dieu envoya la confusion de sa
langue parmi les Ouvriers qui se divisèrent
dans toute la partie du monde.

+ D. Que devint ~~ce monument~~ la tour de Babel

R. L'habitation des Incertains et des betes feroces

+ D. Quelle application doit-on faire de cet événement

R. Respecter les promesses de Dieu, Esperer en luy
seul ne point enfanter d'vaincs projets de gloire
et de fortune; ne bâtir que sur les places données
par la sagesse et fonder tous les edifices sur les
vertus.

D. Ne signifient elles rien de plus

R. Que la tour de Babel est l'exemple d'une loge
mal composée, où sans l'obéissance et la concorde
on tombe dans la confusion et le desordre.

D. Que signifie Sodome enflammée

R. L'honneur que nous devons avoir de fuir un abominable
qui luy attirera cette punition; Les 2. Terres enflammées
nous entendent L'Isée et L'honneur.

D. Que nous représente la femme de Loth changée en
statue de sel

R. Que la curiosité est le chemin de la perdition

D. Que nous représentent Les Onze étoiles

R. La vengeance des onze freres de Joseph qui en
voulant se deffaire de luy luy procurerent
son bonheur et son elevation.

D. Que representent le bled et la lune

R. Le Pere et la Mere de Joseph qui rendirent justice
à ce bon mason parce qu'il reçut bien ses freres
quoiqu'indignés contrecours

+ D. Donnez moy le signe

R. On le donne

D. Dites moy le Mot

R. Trois fois

D. Que signifie ce mot

R. L'Éclatante Lumière m'a desillé les yeux

D. Donnez moy l'atouchement

R. On le donne

D. Quel est le devoir des Maçons et Maçonnes

R. D'écouter obéir travailler et s'etaire.

D: qui veut dire Joseph
Don de la cité
D: que plus son cœur est
bessé et plus son devoir
s'élève par les vertus
D: qui signifie saint le domine de jacob
D: qui pensant desirer le paradis du monde

Le Venerable dieu meca freres en venant La Couve
de Sabel est renversée, La Paix et la concorde sont
retablies, Nous avons Ecoute, obei, Travailé et
Laissons nous La Loge de Maître en fermée.

Explication du Tableau

1. Echelle de Maître
2. Couve de Sabelle
3. Joseph dans la citerne
4. Sommeil de Jacob
5. femme de loth changée en statue de sel
6. embrasement de sodomie
7. sacrifice d'Abraham
8. sacrifice de Noé
9. Arche de Noé sur le mont Ara
10. Les 11. étoiles representans les 11. freres de Joseph.
11. Le soleil
12. La lune
13. L'Arc en ciel
14. La Colombe
15. Les Corbeaux

Tableau de la Loge de Maître

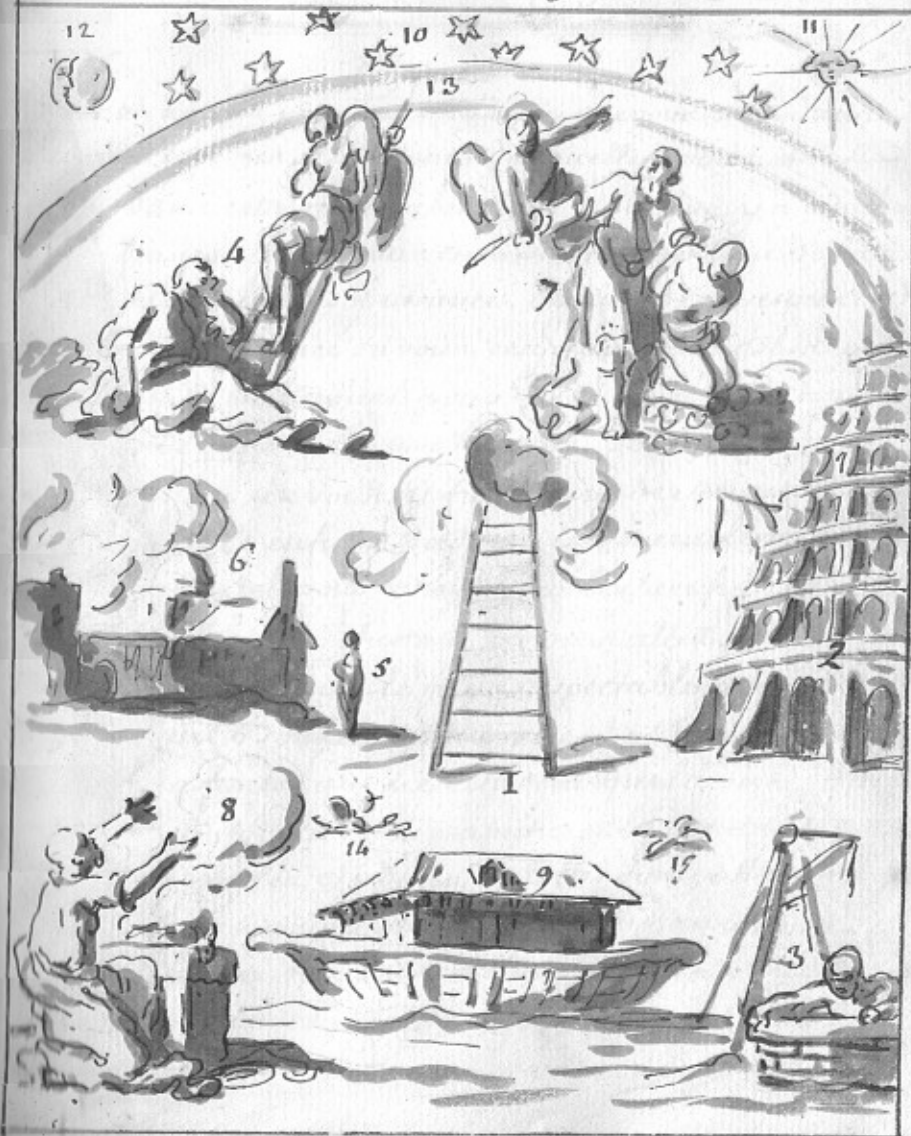

DISCOURS Pour la Reception d'Apprentive
fait par le pere Lachaussee

Il ny a qu'un moment, Madame, que vous etiez dans
d'epaisces Tenebres a la faveur desquelles vous etez
entree dans cette respectable Loge: On vous y a purifiee
par le feu par ce que vous etiez souillee du Crime de la
Seduction et de la desobeissance, Ensuite de ces especes de
Batême qui a efface en vous ces funestes Taches on
vous a rendu la lumiere pour vous faire voir toute
l'honneur de ce que vous avez causee, de ce que vous
serez un jour, et vous y faire faire de serieuses
reflexions; Et enfin Madame le Venerable vous appelle
au pied de l'autel pour consommer le sacrifice. Vous
touchet a l'heureux Instant où vous allez etre admise
dans le plus ancien et le plus respectable de tous les
Ordres; Quel bonheur pour vous! Madame, d'etre
unie a des freres qui ne respirent que la vertu, qui
ne connoissent que la solide amitie et la constante
charite envers les Indigenes; Telles sont, Madame,
les vertus que vous devez pratiquer dans notre
Ordre, Nous ne formons qu'une famille dont les
interets sont communs, Mais pour achever de vous unir
intimement a nous Le Venerable va vous faire.

Prononcez l'engagement formidable qui vous lie
à jamais sous l'inviolable sceau du secret, faites
y la 1^{re} attention. /.

DISCOURS pour la Reception de Compagnie

fait par le frere Lachaussee

Vous voyez devant vous Ma chere veuve, l'origine
de tous nos malheurs, la foiblesse du 1^{er} homme seduit
par la Chair de sa femme à qui le malin Esprit avoit
surgeré la desobeissance envers l'Etre suprême qui l'avoit
formé à sa ressemblance. Ce fut le premier de nos
crimes et celui qui d'immortel et semblable à Dieu
rendit l'homme accablé de Travail, la femme de
douleur et nous fait enfin finir notre carrière
par l'horrible mort dont vous avez vu l'image.
C'est ma chere veuve que par la pratique de
vertue que nous pouvons nous soustraire après
cette mort aux funestes chatimens qui sont réservés
pour les vicieux, faites y de serieuses reflexions
et tâchez de redoubler d'efforts dans ce second
grade pour les éviter.

Il reste M. C. S. à vous révéler de nouveaux mystères
pour vous conduire à cette perfection par la Maîtrise

3^e et 4^e grade que vous allez vous conférer après
que vous aurez été instruite dans celui de Compagnonne
et que vous vous y serez préparée par la Retraite. /.

DISCOURS pour la Maîtrise

fait par le frere Lachaussee

Voilà travail et matière chere veuve, viens de vous faire
connoître ce que Notre respectable ordre exige de vous pour
y être admise, Un Coeur bon, droit, vertueux, discret et
sincere, voilà votre adoption expliquée par ces cinq
qualités que vous ne devez jamais perdre de vue et les
bien où tendent tous nos mystères que nous ne dissimulons
que pour donner envie aux gens de bien que nous
regardons comme nos freres de se joindre à notre société
et écarter par les rigoureux examens que nous faisons
les personnes vicieuses qui sont les seules que nous
regardons comme profanes.

Vous devez sentir M. C. S. que nos secrets ont une
très belle fin pour craindre l'Indiscretion et quant
même les sermens les plus inviolables et les plus
respectables ne vous obligeront pas au silence, nous
sommes persuadés que nos mystères seront et demeureront
inénarrables et immuables dans votre Coeur.



Journal of the

[Faint, illegible handwritten text, likely bleed-through from the reverse side of the page.]

[Faint, illegible handwritten text, likely bleed-through from the reverse side of the page.]

[Faint, illegible handwritten text, likely bleed-through from the reverse side of the page.]

Loge
de Dignité

Ecossoise

Pour le Dames,

Inventée par le frere de la chaussee

Obligation du Grade de dignités Ecoissoises Pour les Dames

Je promets et m'engage sur le 1.^r Livre d'Evangelie
et sous les mêmes obligations que j'ay déjà contractées
de tenir cachés en mon cueur les secrets qui vont
m'etre confiés sous les peines si je deviens parjure
d'avoir la langue et le cueur percés et mon corps
reduit en cendre pour qu'il ne soit plus mention de
moy dieu me sois en aide (elle baise l'Evangelie)

Loge de Table

Le Maître s'appelle Respectable. Les Off.^{rs} venerables
et Tous les autres mon frere simplement

Les Goblets, de Cr. Etaler

Le Vin et l'eau, des Couves de veluz rouge et blanc

Le Pain, Du bois de l'Arche.

On dit vuidez Les Etoiles avec toutes les dignités Ecoissoises
par li. On porte l'Evile en 2. temps a la bouche au
3.^r temps l'on boit et au 4.^r on la pose sur la table
On frappe 4 fois dans les mains et on dit 2 fois qu'il vi

Regle à suivre

Pour que les hommes soient recus en loge de dignités
Ecoissoises de Dames il faut qu'ils ayent aquis au moins
un grade de plus que Maître ou leu

Reception Ecoissoise des Dames

Le Maître de la loge est appelé Tres Respectable
L'Inspectrice et L'Inspecteur Tres Venerables et tous
les freres et soeurs Venerables

La Recipiendaire est amenée après avoir été livrée
un quart d'heure a ces reflexions a la porte de la
loge les yeux bandés sans coiffe avec un mouchoir
sur le col, L'J.^{ce} 2. coups a la porte un peu distant l'un
de l'autre, L'J. ayant répondu de 2. coups ouvre et
demande ce qu'elle desire, L'J.^{ce} 4. C'est une maconne
reconnue telle parmy Nos freres qui a fait toutes les
preuves qui desire estre recue Maconne Comorse L'J. D.
En est elle digne L'J.^{ce} 4. Le Selle qu'elle a monté jus-
qu'a present pour la maconnerie me fait Juger qu'elle
en est digne L'J. ferme la porte et rend compte a la loge
Le M. s'informera par qui elle est présentée, s'il en
répond et si elle merite effectivement par sa conduite
d'etre admise, Le M. ordonne qu'on la fasse purifier
L'J. va le dire a L'J.^{ce} en luy disant, faites purifier la
maconne et metez la dans l'Etat qu'il faut pour la presen-
ter referme la porte. L'J.^{ce} luy fait laver les mains, et
le frond dans un bassin qui a cet effet est placé a
l'entrée de la loge ^{5. luy lie les bras au cou du Corps du frere ou de la Dame} ensuite frappe 2 coups a la loge et
L'J. ayant répondu ouvre et prend. La recipiendaire

semaine de L'J. luy fait faire le Tour et la place
vis avis le M. a un pied de la pointe du Carré tracé sur
la loge, Le M. luy demande qu'elle est le dessein qui
l'a conduit icy La R. ayant répondu c'est le desir de
me rendre plus parfaite, Il L'Interroge pour s'avoir
si elle est véritablement Magone et ordonne qu'on
luy fasse voir la lumière en mesme temps qu'on luy
ôte son bandeau tous les f. luy presente la pointe
de l'Épée au coeur et le M. luy dit M.C.J. toutes
ces Épées sont tirées contre vous si jamais vous
deveniez parjure Mais au contraire elles seront
armées pour votre defence si vous continuez a perseverer
dans le bien Il ordonne ensuite qu'on la fasse avancer
vers luy ce que L'Inspecteur fait en luy faisant porter
le pied ^{gauche} ~~droit~~ a la pointe de l'Occident le pied ^{droit} ~~gauche~~ a
la pointe du Nord le pied gauche a la pointe du
Septentrion et le pied droit a celle de l'Orient vis
avis du M. qu'elle salue elle s'écarter a genoux
pour prononcer son obligation

Le M. ensuite la fait relever, luy ôte le ruban
qui luy lie les bras, luy ordonne disant Je vous
delie du lien du vice pour vous conduire dans la
route de la vertu, luy ordonne d'aller embrasser
tous les freres et soeurs 4. fois au fond en commençant

par les officiers et de revenir a coté de luy et la il
luy dit Je vous reconnois dans la dignité Le connois par
le pouvoir que cette Respectable loge m'en a conféré
après vous en avoir jugé digne il l'embrasse 4
fois au fond la decore du tablier et des glands et
luy donne le signe, Mot. et attouchement

Le signe, mettre le 1.^{er} doigt index de la main droite
sur le front auquel on répond par le même
doigt le point fermé sur le Coeur qui est l'ordre
L'attouchement se presente de la main droite
verticalement tendue et l'autre la prend de même
avec ses 2 mains

Le Mot, Je fiste, La phrase Oscoseise

Instruction

Le M. frappe 2. grands coups alors tous les freres
se mettent a l'ordre et Le M. dit L.V. Soeur 1.^{re} et
fr. J. aidez moy a ouvrir la loge de dignité
Le connois cela répété par les 2. officiers il fait
l'Instruction suivante

1. Êtes vous Le connois
2. J'ay été purifié par les eaux du déluge
3. Pourquoi avez vous été purifié
4. Pour m'enseigner la pureté nécessaire a la perfection

D Pourquoi vous etes vous fais recevoir l'ecossoise
R Pour affermir mon sexe dans les Loix inviolables
Du secret que je dois observer et merendre plus parfait
D Qu'avez vous fais pour etre recue l'ecossoise
R Mes Preuves
D Quelles sont ces preuves
R La fidelite' et le Zelle, qu'on a reconnu en moy
pour les Loix de la masculinere
D Ou avez vous ete' recue l'ecossoise
R Au sommet du mont Aras dans l'Orage du milieu
de l'Arche de Noe'
D Pourquoi dans l'Orage du milieu
R Parce que c'estoit le lieu consacree' par Noe' et sa
famille a offrir de ce sacrifice au Seigneur
D Qui vous a recue l'ecossoise
R Une loge d'Experts
D Comment avez vous reconnu que ceux qui composent
cette loge estoient experts
R Aux marques infailibles qui les caracterisent
D Quelles sont ces marques
R La Charite' fraternelle qui regne entre eux
D Qu'avez vous apercu lorsque vous avez ete'
recue l'ecossoise
R Noe' et sa famille conduit par l'Etoile d'orient
au séjour de la felicite'

D Comment peut on parvenir au séjour de la felicite'
R En ayant toujours devant soy les obligations qu'on
a contractees et ne s'ecartant jamais des Loix
qu'elles prescrivent
D Quelles sont ces loix
R La Pratique de la vertu, de la charite' et de l'amitie'
fraternelle que nous devons avoir pour nos freres
D Pourquoi votre bijoux est il en argent
R Pour nous représenter la pureté que nous devons avoir en loge
D Que signifie le quarré tracé sur votre loge
R La perfection nous demontre celle que nous
devons avoir pour elever nos cœurs vers l'Eternelle
felicite'
D Donnez moy le mot d'ecossoise
R On le donne
D Que veut dire ce mot
R Le point de felicite' ou nous devons aspirer
D Donnez moy la Basse
R On la donne
D Que signifie ce mot
R Parfaite l'ecossoise
D Donnez moy le signe
R On le donne et le m. fait la reponse
D Que vous rappellent ces signes
R Les peines de mon obligation si je deviens

parjure et la purification qu'on m'a fait faire
pour être reçue. L'assoise

D Donner l'attouchem^t au f. Inspecteur

R On le donne et l'embrassade

D Quel age avez vous

R Je suis en age de raison

D Quel heure est il

R Deux heures pour ouvrir et 4. pour fermer

Le Très Respectable d'ic. Très Venerable Soeur
Inspectrice et Très Venerable frere Inspecteur
Etant parvenu a l'age de raison et a la 4^e heure
du jour, il est temps de nous reposer, avertissez
tous les freres de continuer a se rendre par fais
es que la loge de dignité L'assoise est fermée

Discours apres la Reception

Vous vous êtes rendue digne d'être chez le w de
parvenir au grade de perfection. Cette Loge s'est
fait un devoir de vous y admettre pour récompenser
l'aide que vous avez montré a remplir les devoirs
de la Maçonnerie; Nous ne pouvons qu'espérer
que cette nouvelle faveur vous affermira encore
dans le zèle que vous possédez déjà et que vous
ne cesserez d'avoir présente devant les yeux
l'obligation terrible que vous venez de contracter,
qui vous lie a jamais dans le silence le plus
inviolable et ne vous prescrit pour toute voie
que les sentiers peu fréquentés d'une vertu
dépourvue de tous préjugés mondains.

Explication de l'loge de dignité Ecossaise

La loge doit être tendue en jaune, éclairée par
4 lumières aux 4 coins du Tableau

Le Tablier est blanc doublé de jaune avec
une étoile brodée en argent dessus la bavette
L'étoile est renfermée dans un carré

Le bijou est une étoile d'argent pendue
au col par un ruban jaune

1. L'étoile d'orient
2. Le Carré qui désigne la marche parfaite
de l'Ecossais
3. Les 4 flambeaux qui éclairent la loge
4. Le Mont Arrar
5. L'Arche de Noé
6. Noé et sa famille sortant de l'Arche

A l'aplace de dire closés la loge
Ondis

Otez le jouv de la loge et il fait jouv
dans la loge.

Tableau de la loge de dignité Ecossaise de Damers

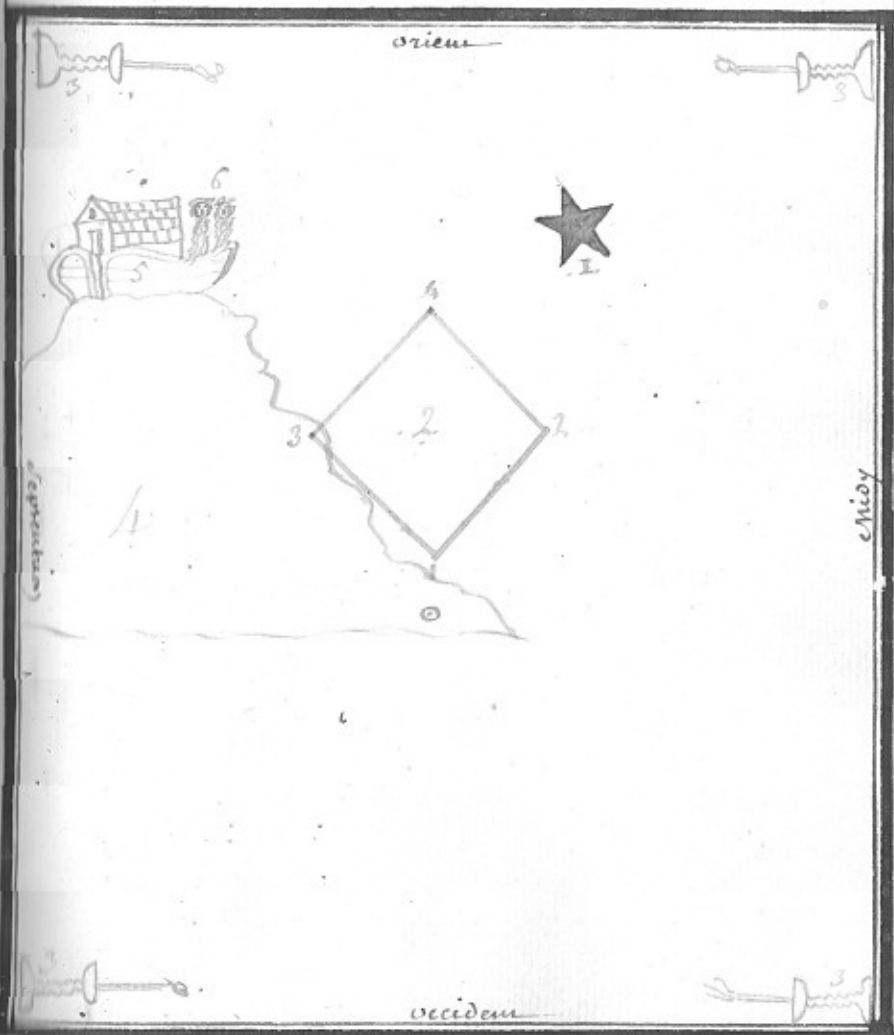

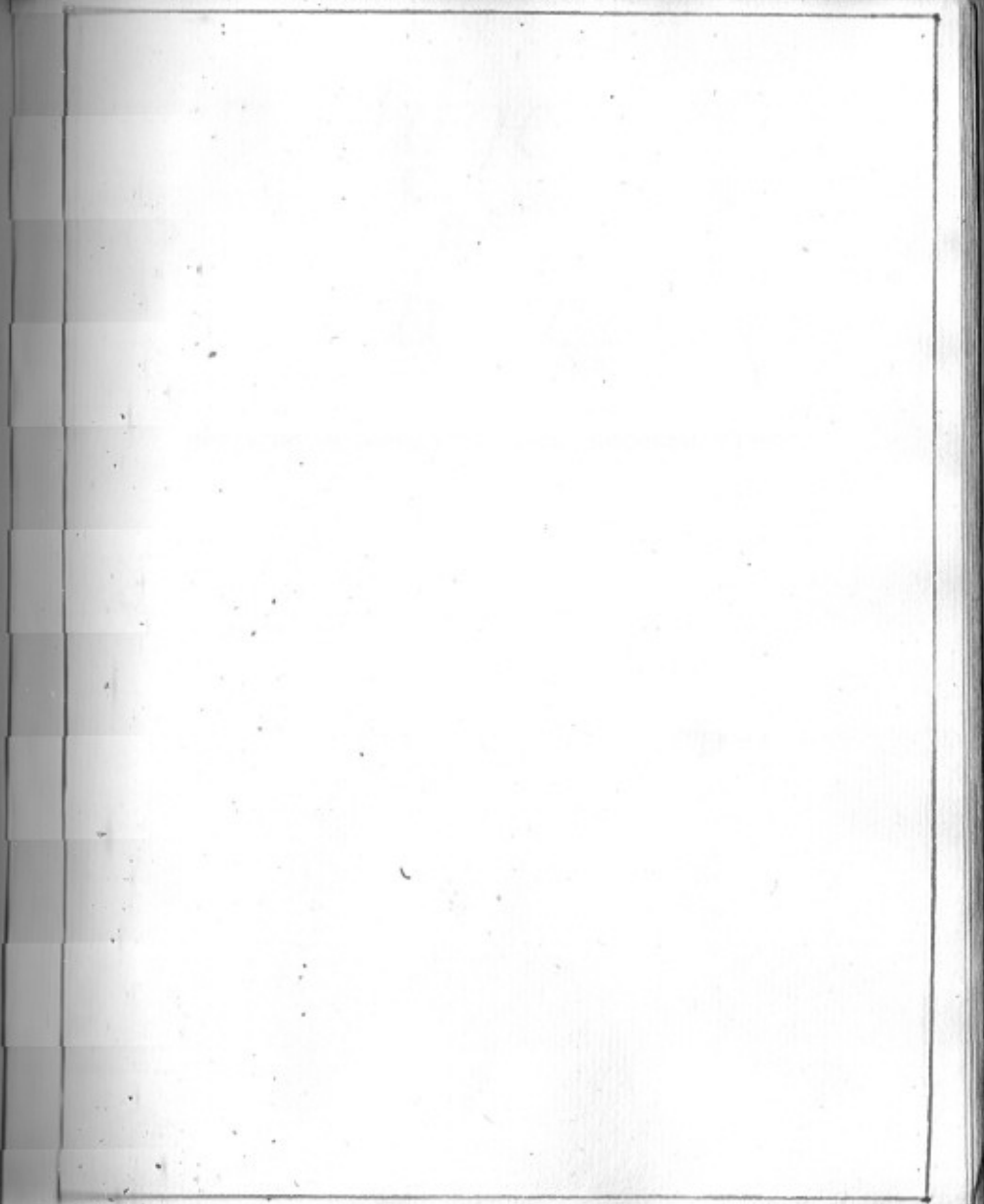
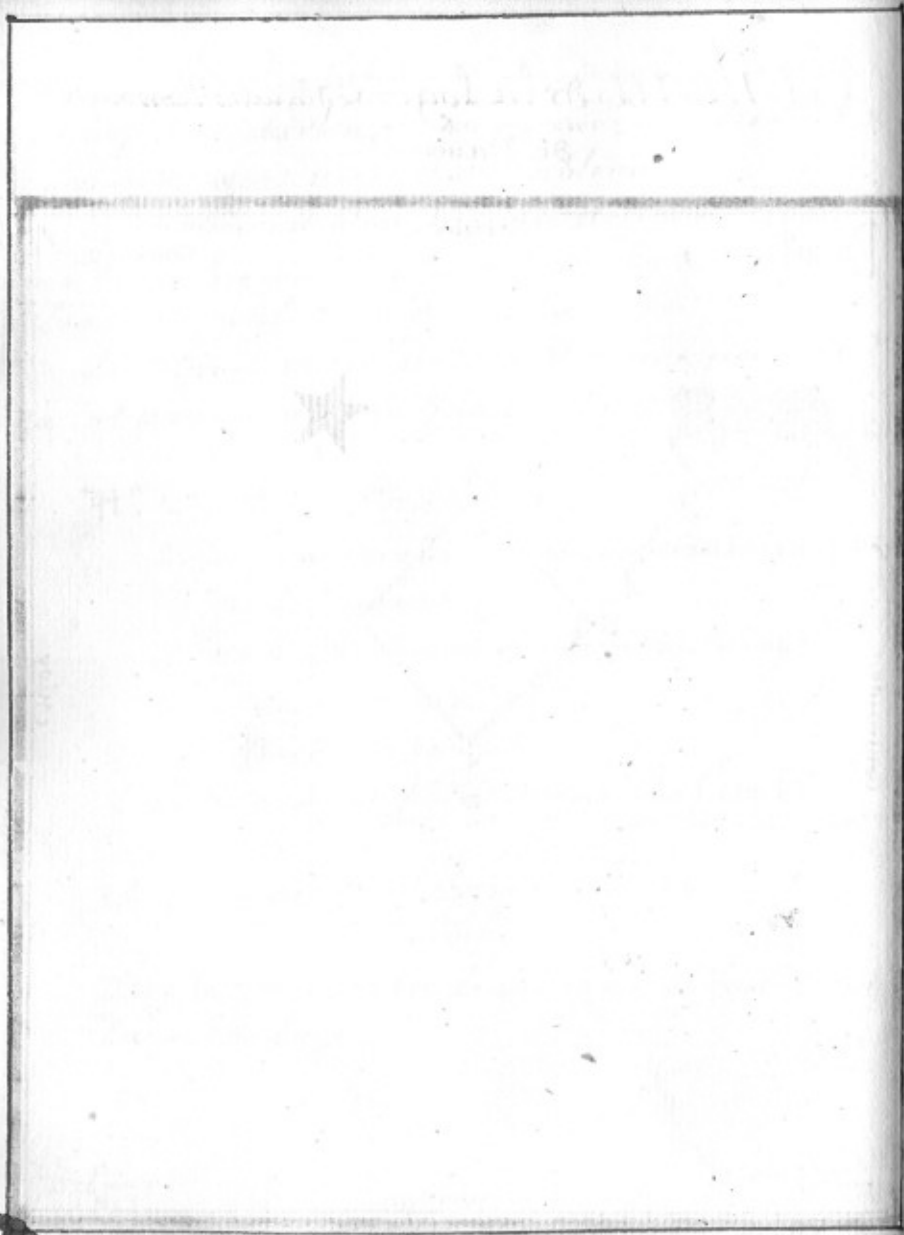

Loge
de
Maçon Bleuf

Portrai d'un Vexitable Maçon

L'Universel Maçon Citoyen du Monde entier, n'est étranger en aucun pays; sans le secours de la Voix, il parle & est entendu sans le secours de l'ouïe il voit en son cœur ce qu'il a de devoirs infailibles et plus encore à cette Vertue.

Bonneto Homme il exerce les preceptes de l'Humanité envers tout et par un devoir particulier envers ses frères au quel il est lié par un secret inviolable.

Maître de soy même, Libre sans licence, Vertueux sans ferocité, Voluptueux sans indecence; Suola ruine des passions il eleve des Temples aux vertus; Soutenu par la force, instruit par la sagesse, orné par la beauté, Lui seul peut se glorifier de posséder le grand art de jouir de la vie sans en abuser.

Peritiera des ennuis et des biens de ce honteux age ou la folle ambition et l'aveugle fortune n'ayent point encore d'autel dans le cœur de l'humain, il n'estois de grand ou de qualavertu, de Richesse, de la paix ou les plaids. En fin des Maçons composent sous les memes loix un peuple innombrable de frères, dispersés dans toutes les parties du monde qui savent respecter les droits des Religions et des Souverains sous les quels la Providence les place.



Officiers

qui doivent composer une Loge

Pour une loge simple

1. Grand Maître
 1. Premier Surveillant
 1. Second Surveillant
- } Trois la gouvernent

Pour une loge Juste

1. Orateur
 1. Tresorier
 1. Secretaire
 1. Architecte
- } Cinq la composent et la rendent Juste
- Pour une loge parfaite
- } Sept la rendent parfaite

A Table, les verres des Canonis, les bouteilles des Barriques
Le Vin et l'eau de la poudre forte ou foible, le pain de la pierre brute
Et l'on barre un Canon avec tous les honneurs de la maçonnerie
Par 3. fois Trois. Sauter

Les Maîtres Obligés { Le Roy et sa famille
Le grand M^{re} de toutes les Loges et M^{re} Particuliers
Le Maître de la loge
Les 2 Surveillants
Les Nouveaux reçus
Tous les Maçons et Maçonnes reçus sur la surface de la terre

Obligation

Je promets. Soy d'homme d'honneur et m'oblige devant
Dieu le Grand Architecte de l'univers et cette honorable
Compagnie de ne jamais reveler le secret des Maçons
et de la maçonnerie, n'y d'êre la cause directe, ny
indirecte, qu'il soit revelé, de ne jamais parler maçon-
nerie qu'à un frere apres un juste Examen, de ne jamais
parler contre Dieu, contre la Religion n'y contre le Roy
m'engageant d'assistev autam que je le pourray les
vrays maçons mes freres que je s'auray dans l'embaras
de leur peiner d'avoir la gorge coupee, le coeur arrache
et le ventre ouvert pour estre mes entrailles jettes au
feu afin qu'il n'y ait plus memoire de moy parmi
les hommes et les maçons. /

au Compagnon et au Maître

Je promette sur les memes engagements que j'ay contractez
de ne jamais reveler envers les Apprentifs, ou compagnons
les secrets des Compagnons et des Maîtres qui vous
m'ont esté confiés, de les garder fidelement et de suivre
aveuglement les obligations que l'honneur impose
aux vrais Maçons. /

Evangile S.^t Jean

In principio erat Verbum, & Verbum erat Apud Deum, & Deus
erat Verbum. Hoc erat in principio Apud Deum, Omnia
per ipsum facta sunt: & sine ipso factum est nihil, quod
factum est, in ipso vita erat, & vita erat lux hominum, &
lux in tenebris lucet & tenebre eum non comprehenderunt.
Qui homo missus a Deo, cui nomen erat Joannes, in omnes
credens per illum, Non erat illa lux sed testimonium
perhibere de lumine, erat lux vera, que illuminat omnem
hominem venientem in hunc mundum, in mundo erat
et mundus per ipso factus est et mundus eum non
cognovit: in propria venit et sui eum non receperunt
quos qui autem receperunt eum, dedit eis potestatem
filios Dei fieri, his qui credunt in nomine ejus:
qui non ex sanguinibus neque ex voluntate viri
sed ex Deo nati sunt: & Verbum Caro factum
est, et habitavit in nobis: et vidimus Gloriam
ejus, Gloriam quasi unigeniti a Patre, Plenum
Gratie & Veritatis



Reception d'Apprentise

Le Recipiendaire doit être conduit à la maison ou s'il est en la loge d'environ heure après que tous les frères sont assemblés.

Il sera conduit dans une salle où il restera pendant que son Conducteur qui se nomme Sarcin va à l'annoncer à la loge. Le Grand Maître recueille les voix pour savoir si personne ne s'oppose à sa réception, lorsque toutes les frères y auront applaudi. L'Orateur ira l'interroger sur sa qualité son âge et sa naissance et s'il n'est pas fils de Maçon et luy fera un petit discours analogue aux engagements qu'il va contracter dans lequel il luy fera connaître toutes les vertus qu'il doit pratiquer. Ce 1.^{er} discours sera à la suite

L'Orateur ira ensuite rendre compte à la loge de sa disposition où il a trouvé le R. et la loge deputerà l'huissier pour le renfermer dans un cabinet noir où il sera abandonné un quart d'heure au moins à ses réflexions après lequel temps l'Introduit ira le prendre luy bannera les yeux et le conduira dans une chambre, où le frère terrible l'attendra avec un frère devant, l'Introd. le remettra entre les mains du f. & qui luy demandera ce qu'il souhaite lorsque le R. aura répondu le f. & luy fera un petit discours capable de l'intimider et finira par luy demander s'il persiste toujours dans le dessein d'être reçu, Ce 2.^o discours suivra le p.^o Il fera

ensuite habillé de gants; c'est à dire en chemise & gants
et le bras gauche nud, Le coulier gauche en dentuifle, le
genouil droit decouvert, il le fera depouiller de tout
mettra & le fera monter à la loge pour le remettre
entre les mains de l'Introducteur qui a presté l'avoir
fait voyager par plusieurs chambres le remettra dans
un cabinet de silence pour estre livré à ses reflexions
pendant quelques momens. L'Orateur ira L'Interroger
sur sa vie, ses Moeurs & sa Religion sur les devoirs
de son Etat & les obligations dans lesquelles il va
s'engager & par un 3.^e discours il luy fera sentir
les epreuves terribles par ou il va passer & luy demandera
S'il persiste toujours apres quoy L'huissier luy fera
passer la premiere Epreuve Ce 3.^e discours sera à la suite

L'Introducteur le conduira ensuite dans la chambre
ardente ou le f. t. l'attendra pour luy demander ce qu'il
desire, L'Introducteur ayant repondu c'est un prophète
qui veut estre reçu dans l'Ordre, on luy debandera les
yeux afin qu'il puisse estre surpris à l'Aspect de ce
phenomene & le f. t. luy tiendra Le 4.^e discours qui
est à la suite apres lequel on luy rebandera les yeux
& on le fera passer par plusieurs chambres pour le
conduire à la porte de la loge où il restera pend. qu'on
recevra les voix pour savoir si personne ne s'opose

à la reception apres quoy L'Introducteur l'abandonnera
au 2.^e surveillant qui le presentera devant le G. M. en
luy faisant faire 3. Tours & Saluer Le G. M. à chaque
Tour apres quoy le G. M. luy fera des questions sur
ce qu'il demande & ordonnera au 1.^e surveillant de luy
faire voir la lumiere en meme temps tous les freres
luy presenteront la pointe de leur Epé à l'Estomac &
le G. M. luy expliquera la raison qui fait que tous ces
Epées sont tirés contre luy ensuite de quoy le S. C. le fera
monter les 3. degres du Temple En avançant le pied
droit devant & pose le gauche d'arriere de façon
qu'il fasse l'Equaire, il avancera de même par 3. grands
pas vers le G. M. qui le fera mettre le genouil droit à
terre. Luy faisant tenir de la main gauche un compas
dont il en apuye la pointe sur le Coeur & la main
droite sur l'Evangile, étant ainsi placé L'Orateur luy
fait Le 5.^e discours qui est à la suite pour luy représenter
la force de l'Obligation qu'il va contracter que le G. M.
luy fait prononcer telle qu'elle est contre l'Evangile

Après l'obligation le G. M. relève le R. luy donne
l'attouchement, Le signe, Le Mor & le miroir de pane
l'apprentif le decore du tablier & des Gants & l'embrasse
on luy ordonne de les aller remettre aux officiers dignitaires
de la loge, Le fait place ensuite au s'extention pour luy

Faire expliquer le tableau par le second et. apres quoy
l'Orateur adresse au R. le 6. discours qui est a la
suite qui est de felicitacion et le 7. M. fermera
la loge apres les Instructions suivantes

Instruction po. l'aprentif

- + D. Etes vous maçon ?
R. mes freres et compagnons me connoissent pour tel
+ D. Quel est le 1.^{er} soin d'un maçon
R. C'est de voir si la loge est bien couverte
+ D. Voyez vous en assurez vous ?
R. Elle l'Est. E. V.
+ D. Quel est le second soin d'un maçon
R. De voir si tous les freres sont en ordre
+ D. Voyez vous il est en ordre ?
R. ils le sont E. V.
+ D. Doit venir vous
R. De la loge et. Jean
D. Pourquoi dites vous de la loge et. Jean
R. C'est du temps des croysades dans la Palestine
Plusieurs Princes, seigneurs, et anciens Citoyens
se reunirent ensemble, firent vœux de reestabli
le Temple des Chretiens en terre sainte et de
ramener l'Architecture a sa primitive institution
pour ces effectz ils employerent toute leur force, leur

Science et leur Sagesse et Convaincrent entre eux de
plusieurs signes, attouchemens, et parolles sym-
boliques tirez du fond de la Religion pour se
reconnoitre et se Distinguer d'avec les Infidels
et les Sarazins. On ne communiqua ces signes
et ces attouchemens et ces parolles qu'a ceux qui promet-
toient solennellement sur leur foy de Gentilhomme
et sur pieds de croix de ne jamais reveler
cette promesse sacrée

- D. Quelle recommandation vous a portez vous ?
R. Joye Prosperite et bon accueil aux freres visiteurs
freres et compagnons de cette loge
D. N'aportez vous rien de plus
R. Le Maître de la loge et. Jean vous l'aue par 3 fois.
D. Qui vous a fait Maçon
R. Ma volonte E. V.
D. Depuis quand Etes vous maçon
R. Depuis que j'ay vu la lumiere
D. A quoy connoit on que vous etes maçon
R. A mes signes, parolles et attouchemens
D. Quels sont les signes de Maçon
R. Toute Equiere, Niveau et Perpendiculaire
D. Quels sont les Marques
R. Certains attouchemens reguliers que l'on se donne
entre freres pour se reconnoitre.

- + D Donnez moy le signe d'apprentif
- R On le donne
- + D Que veul il dire
- R D'avoir la gorge coupée plutôt que de reveler les secrets en vers les profanes.
- + D Donnez l'attouchement au f. d. S.
- R On le donne
- + D Est il juste
- R Il l'est bien.
- + D Dites moy la parole
- R Je l'appelleray avec vous E. V.
- + D Dites moy la 1^{re} Lettre, et je vous dirai la 2^e
- R On les appelle l'un apres l'autre
- + D Que signifie til
- R C'est le nom d'une des 2. Colonnes d'airain qui estoit placee au septentrion a la porte du temple de Salomon ou s'assembloient les apprentifs pour y recevoir en leur qualite' leur salaire
- + D Dites moy le mot de passe d'apprentif
- R On le donne
- + D Que veul il dire
- R C'est le nom du fils de la me' qui inventa les metaux.
- + D Qu'estes vous venu faire icy.

- R Vaincre mes passions, soumettre mes volontés et faire de nouveaux progres dans la maçonnerie
- D - Pourquoi vous estes vous fait recevoir maçon
- R Parce que j'avois dans les tenebres et que j'ay voulu voir la lumiere.
- D - Où avez vous été reçu maçon
- R Dans une loge juste et parfaite
- D - Quel est le nombre qui compose une loge juste et parfaite
- R Sept et plus E. V.
- D - sous quelle denomination
- R D'un E. V. M., 7^{es} et 2^{es} Surveillans 2. Compagnons et 2 apprentifs
- D - Quel est le nombre qui gouverne une loge
- R Trois E. V.
- D - sous quelle denomination
- R D'un E. V. M., 7^{es} et 2^{es} Surveillans
- D - Ou est enois le Maître lorsque vous avez été reçu
- R a l'Orient E. V.
- D - Pourquoi a l'Orient
- R Comme le soleil ouvre la Carrière du jour en cette partie de monde le Maître s'y tient pour ouvrir la loge et mettre les ouvriers en oeuvre.
- D - Ou est enois le Surveillant

- R a l'Occident. E. V.
- D Pourquoi a l'Occident
- R Comme le soleil termine la carrière du jour a cette partie de memoire surveillance s'y tiennent pour femme la loge payee lere Ouvriers et les renvoyee contents
- D Qui vous a mené, et présenté en loge
- R Un Amy E. V.
- D Qui vous a examiné
- R Un Expert E. V.
- D Dans quel état, étiez vous alors.
- R Ny nud ny vetu cependant d'une maniere decente, et depourvu de tout metaux
- D Pourquoi ny nud ny vetu et depourvu de tout metaux
- R Ny nud ny vetu pour vous représenter l'Etat d'innocence, Et depourvu de tout metaux parce qu'il n'ont la figure de service dont tous bons maçons doit être depourvu.
- D Comment avez vous été introduit en loge
- R Par trois grands coups
- D Que vous ont ils produit
- R Un second surveillant
- D Qu'a t'il exigé de vous.

- R Mon nom, mon surnom, mon age et si c'étoit bien ma volonté d'être reçu maçon a quoy j'ay répondu que Oui E. V.
- D Qu'a t'il fait ensuite de vous
- R Il m'a fait voyager comme lere Apprentifs de notes ordre et m'a remis a l'Occident entre les mains du 1^{er} Surveillant
- D Qu'a t'il fait de vous le 1^{er} Surveillant
- R Il m'a demandé pour la seconde fois si c'étoit bien ma volonté d'être reçu maçon a quoy j'ay répondu que Oui E. V.
- D Qu'est ce que le V. ordonna au 1^{er} Surveillant
- R De me desiller les yeux et de me faire voir la lumiere, il me fit place en bon maçon lere pieds en lquerre et me presenta au V. M. par 3. grands pas partant de l'occident a l'orient
- D Que fit de vous ensuite le V. M.
- R Avec le desir sincere que j'avois esle consentement de la loge il me reçut Maçon.
- D Comment vous a t'il reçu
- R Avec toutes lere formalités requises, j'avois le genouil droit nud sur l'equerre, la main droite sur l'evangile de la gauche, j'etenois un compas entre ouvert sur la mamelle gauche qui étoit nue

D Que fainiez vous dans cette posture
R Je contractois mon obligation de garder les
secrets des maçons et de la maçonnerie
D Quest ce que le V. fit ensuite de vous
R Il me changea la qualité de M^r. en celle de frere
et me fit place au Nord après m'avoir decoré
du Tablier et des Gants de l'ordre en m'avertis-
sant que les Roys Princes et Seigneurs s'étoient fait
honneur de le porter
+ D Qu'avez vous vu en entrant dans la loge
R Rien que l'Esprit humain puisse comprendre
+ D Qu'avez vous vu lorsque vous avez été reçu
maçon
R Trois grandes Lumieres
+ D Que signifient elles
R Le Soleil, La lune et les M^s de la loge
D Qu'entendez vous par ces 3 significations
R Le Soleil preside au jour, La lune, a la nuit
et les M^s. eclaire et gouverne la loge
+ D Comment voyagent les apprentifs maçons
R De l'occident, au septentrion, a l'Orient et
au Midy
+ D Pourquoi
R Pour aller chercher la lumiere

D Où se tiennent les apprentifs
R Au septentrion
D Pourquoi
R Pour garder et renforcer la loge
D Ou étoit situé votre loge
R Dans la vallée de Josaphat au sommet de la
plus haute Montagne ou jamais femme n'a
caqueté, Lopp heulé, ny coq chanté
D Quelle forme avoit elle
R Un quarré long
D Quelle longueur
R De l'Orient a l'occident
D Qu'elle largeur
R Du Midy au septentrion
D Quelle profondeur
R De la surface de la terre au fentre
D Quelle hauteur
R Des coudées sans nombre
D Qui la couvrit
R Un Dais celeste, parsemé d'Etoiles d'or
D Qui La soutenoit
R Trois grands pilliers
D Comment les nommez vous
R Force, Sagesse et beauté.

- D Pourquoi cette denomination
- R force pour soutenir, sagesse pour inventer
et beauté pour orner
- + D Donnez moy le premier point de vote: entrée
- + R Donnez moy le 2^o Je vous donneray le second
- + D Je le garde
- + R Je le cache au fond du Coeur
- + D Que cachez vous
- + R les secrets des maçons, et de la maçonnerie
- + D ~~Je garde~~
- + R ~~Je cache~~
- D Y a t il une clef pour y parvenir
- R Oui E. V.
- D Ou gardez vous cette clef
- R Dans une boete faite en forme d'Arche qui
ne s'ouvre et ne se ferme qu'avec des portiques
d'ivoire
- D De quel metal est elle
- R D'aucun E. V. c'est une langue accoutumée
aux bons rapports qui ne s'en dit que du bien de
tout le monde
- + D Avez vous des ornemens dans votre loge
- + R Oui E. V. au nombre de trois
- + D Qui sont ils

- R Le Pavé mosaïque, L'Etoile flamboyante et la
houpe d'antelée
- D Quels sont leur usage
- R Le pavé mosaïque ornoit le seuil du Temple
L'Etoile flamboyante en éclairoit le centre, et
les houpes d'antelées bordoient les extrémités
- D Quels sont les devoirs d'un maçon
- R C'est de fuir les vices et pratiquer les vertus
- D Quel age avez vous
- R Au dessous de sept ans E. V.
- D Pourquoi dites vous au dessous de sept ans
- R C'est que les Apprentifs en leur qualité n'étoient
pas encore parvenu aux sept degrés du temple
- D Quel heure est il
- R Midy pour ouvrir et minuit pour fermer

Freres

Premier et second surveillant votre devoir et
le mien est fait avertissez tous les freres
que la loge d'Apprentif est fermée
Ou bien faisons notre devoir et avertissez
tous les freres que la loge d'Apprentif est
ouverte.

Explication de la loge.

La loge pour l'apprentif et le Compagnon
doit être tendue de bleu et éclairée par
trois lumières seulement.

- N^o 1. place du Grand maître placée sous un Dais.
2. Les bougies de la loge
3. Le soleil
4. La lune
5. L'équaire
6. Le niveau
7. La perpendiculaire
8. La planche à tracer
9. La pierre cubique à pointe
10. La pierre brute
11. L'étoile flamboyante dans laquelle est la lettre G
12. Les 3 fenêtres
13. La porte du Temple ou il y a sept degrés
14. Le Pavé mosaïque
15. les 2 colonnes d'airain. Ici B unies de l'homme
de grenadier
16. Les 3 piliers, force, sagesse et bonté à côté de
quels les 3 flambeaux qui doivent éclairer la loge
sont placés.

Tableau de la loge d'apprentif et de Compagnon



Reception de Compagnon.

L'Apprentif sera introduit par l'Introducteur qui frappera cinq coups, après qu'on luy aura ouvert le G. M. demandera ce qu'il souhaite, C'est Respond l'Introducteur au apprentif qui veut se faire recevoir Compagnon, Le G. M. demande s'il fait son temps et s'en croyet vous digne, Ouy V. respond l'F. et tous les autres freres applaudissent en levant la main alors le G. M. ordonne qu'on le fasse entrer et le second Surv. luy fait faire 5. tours après les quels il le remet entre les mains du premier Surv. qui luy fait monter les 5. degrés du temple et avance au G. M. par 3 pas de l'Occident au Septentrion du Septentrion au Midy et du Midy à l'orient en mettant à chaque pas les pieds en Equaire et au 3.^e pas il se met agenoux devant le G. M. qui luy fait prononcer son obligation avant lequel l'Orateur luy tient le discours qui est à la suite de ceux qui concernent l'Apprentissage après que le serment est prononcé. Le G. M. le relève luy donne le signe d'attachement et la parole de Compagnon, luy ordonne de l'aller repetter aux 2 Surv.^{tes} et le fait placé au midy pour recevoir l'explication du Tableau et l'Instruction qui suit.

Instruction de Compagnon

- D Etes vous Compagnon
R Oui Je le suis E. V.
D Pourquoi vous estes vous fait recevoir Compagnon
R Par rapport a la lettre G
D Que signifie celle
R Geometrie ou 5.^e des Sciences
D Avez vous travaillé en qualité de Compagnon
R Oui E. V. dans le temple de Salomon
D Comment estes vous parvenu au Temple de Salomon
R Par sept degrés
D Que signifie ces sept degrés
R C'est en memoire de ce que Salomon fit sept ans
abatir son temple.
D Par quelle porte y estes vous entré
R Par la porte de l'Occident
D Qu'avez vous remarqué a cette porte
R Deux grandes colonnes de bronze de 18. coudées
de haut, quatre vingt en plus d. Epaisseur et 12.
coudées de circonférence.
D De quoy estoient unies ces deux colonnes
R De 2 grands chapiteaux de cinq coudées de hauteur
decorés de lis avec plus de cent pommes de
grenades

- D Avez vous reçu de gages en qualité de Compagnon
- R Oui E. V.
- D Où les avez vous reçus
- R a la colonne B
- D Comment les avez vous reçus
- R En donnant un signe, parole et un attouchement.
- + D Donnez moy le signe de Compagnon
- R On le donne
- + D Donnez moy l'attouchement au f. d. e.
- R On le donne
- + D L'attouchement est il juste
- R Oui E. V.
- + D Dites moy la parole
- R Je l'appelleray avec vous E. V.
- D Dites moy la 1^{re} Lettre je vous diray la 2^e
- R On l'appelle l'uy après l'autre
- + D Que signifie ce mot
- R C'est le nom de la 2^e colonne d'airain placée au midy du temple de Salomon, où s'assembloient les Compagnons pour recevoir leur salaire.
- D Quel est le mot de passe de Compagnon
- R On le donne
- D Que signifie t'il
- R C'est le mot de passe de ceux qui étoient en

- guerre avec celles d'Ephraémistes. Les sentinelles postés sur le pont du Jourdain demandoient ce mot aux Ephraémistes qu'ils précipitoient dans le fleuve, après les avoir tués. Lors qu'ils ne pouvoient leur dire.
- D A quoy se réduisent les principaux points de la maçonnerie
- R Ils sont six au nombre et se réduisent à six.
- D Quels sont ils
- R Le gutorial, le pectoral, le manuel et le bédestre
- D Quels sont leur usage et leur propriété
- R Le gutorial sert à donner le signe d'apprentif, il nous fait resouvenir que nous méritons avoir la gorge coupée si nous révéllons les secrets des Maçons. Le pectoral sert à donner le signe de Compagnon et à nous faire resouvenir que nous méritons avoir le cœur arraché si nous étions capables de révéler notre serment.
- Le Manuel sert à donner l'attouchement.
- Le bédestre sert à marquer aux bons maçons exacts à mettre les pieds en équilibre.
- D Quel est le principal point de la maçonnerie
- R C'est d'être pourvu de tous métaux
- D Bourquoy

R C'est qu'Hiram Roy de Tir envoy a Salomon pour
bahir son Temple les Cedres du Liban tout taillés
avec tant de Justesse et de proportion qu'il ne
falut ny coup de hache ny de marteau pour
les mettre en place et que Salomon en fit faire
autant dans la Carrière pour les pierres qu'il
avoit besoin

D Combien y a t'il de sorte de Maçon

R De deux sortes le Maçon Theorique et le Pratique

D Qu'aprenez vous etant Maçon Theorique

R A avoir une bonne morale, a l'epurer nos moeurs
et a nous rendre agreable a tout le monde.

D Apprenez vous etant Maçon de pratique

R C'est l'Ouvrier taillé de pierre qui eleve des
perpendiculaires sur leur base

D A qui est dedie votre loge

R a S^t. Jean le Batiste

D Pourquoi

R C'est du Temps des Guerres saintes dans la
Palestine les Ch^ors ^{de Maçons} se reunirent avec ceux de S^t.
Jean de Jerusalem et remporterent une grande
Victoire contre les Infidels en memoire de la
quelle ils eleverent une Loge qu'ils dedierent
a S^t. Jean le Batiste.

D Aviez vous des Bijoux dans votre loge

R Oui 3. V. au nombre de 6. Trois muables et Trois
immuables

D Expliquez moy les noms des 3. muables et leur usage

R L'Equiere que porte le 1. sert a donner la forme a
ce qui est difforme. Le Niveau que porte le 2. sert
a mettre a l'uni, et la Perpendiculaire
ou la ligne d'aplomb que porte le 3. sert
a elever des perpendiculaires sur leur base

D Expliquez moy les noms des 3. immuables et leur usage

R La blanche a tracer sert aux maîtres pour faire
leur dessein que les compagnons executent. La
Pierre cubique a pointe sert pour aiguiser les
outils des compagnons et la Pierre brute qui
sert pour ebaucher les apprentifs.

D Quels sont les devoirs d'un vray Maçon

R De fuir les vices et pratiquer les vertus

D Y avoit il des Lumieres fixes dans votre loge

R Trois 3. V. L'une a l'orient la 2. au midy et la 3.
a l'Occident.

D Pourquoi si y en avoit il point au Nord

R C'est que les Rayons du soleil penetrent faiblement
vers cette partie

D A quels usages servoient ces 3. Lumieres

- R Celle del'Orient eclairoit ceux qui venoient a l'ouvrage, Celle du midy, ceux qui travailloient Celle del'Occident, ceux qui s'en retournoient
- D - Comment est votre parvenue a la Chambre du milieu
- R - Par un escalier en forme de vis qui s'en monte ipav 3. 5. 7.
- D - En quelle partie du monde est situé le temple de Salomon
- R - a l'Orient parce que tous edifices consacrez a l'Eternel doit l'etre ainsi
- D Avez vous vu votre Maitre aujourd'hui
- R - Oui 6. 4. il estoit vetu d'or et d'azur
- D Que signifie Or et Azur
- R - Or signifie Richesse Azur 6. de pureté
- D Pendant quel temps servez vous votre Maitre
- R - Depuis le lundy matin jusqu'au samedi au soir
- D Comment le servez vous
- R - Avec zele, ferveur et liberte
- + D Ou etenoient les Compagnons dans votre loge
- R - Au midy
- + D Pourquoi
- R - Pour recevoir l'instruction de M. faire bon accueil aux freres visiteurs freres et Compagn. de la loge

- D Que doit observer un bon mason
- R - Quatre choses, Le silence, le secret, la Prudence et la charité envers ses freres
- D Que doit il fuir
- R - Trois choses, La medisance, La Calomnie et l'Intemperance
- D En quel temps Salomon commença il la const. son de son temple
- R - L'année quatrième de son Regne et il le finit l'an vingtième
- D Quel age avez vous
- R - Sept ans 6. 4.
- D Pourquoi dites vous sept ans
- R - C'est que les compagnons en leur qualité ne pouvoient parvenir au temple que par le 7. Degres c'est pourquoi nous disons 7. ans
- D Quel heure est il
- R - Minuit pour fermer et midy pour ouvrir

CHOCAT

Premier et second Surveillans faisons notre devoir, ou votre devoir si le bien en fait avertir et tout les freres que la loge de Compagnon est ouverte ou fermée.

Reception de Maître

La Loge est tendue de Noir parsemée de Larmes. Colisée par une Lampe seulement au dessus du G. M. Visavis de luy est une petite autel blanche parsemée de Larmes noires avec la representation de la Mort et deux freres doivent s'y tenir apuyés, comme pleurant la pointe de leur Epée apuyée a terre. Dans le milieu de la loge doit estre la representation d'un Cercueil avec une branche d'Agacia dessus avec le mot, Adguta Ancien mot de Maître.

Le G. M. se nomme T. B. Le S. E. V. Les f. V.

On ouvre la loge par 9 coups Le R. n'a point le cordon bandés et est habillé comme à l'ordinaire excepté deux épées et qu'il porte la s' davette de son tablier en compagnie attachées. Lorsque la loge est ouverte l'Int. va chercher le B. et le remet entre les mains d'uf. E. qui l'attend à la porte et qui luy tient le 8.^e discours qui est cy apres apres lequel il frappe 3 fois 3 coups à la porte Le G. M. luy répond de même ensuite le 2.^e S. qui la signe de E. M. en faisant une profonde inclination au G. M. va ouvrir la porte et demande ce que l'on souhaite Le f. E. répond C'est un apprentif compagnon qui desire estre reçu Maître, et il fait son temps

reprend le 2.^e S. V. C. V. répond le f. C. apres cette
reponse le S. ferme la porte sermes a la place fait
le signe de M comme au paravaus et rend compte
au G. M. qui luy fait la meme question, apres
que le 2.^e S. a repondu le G. M. dit cela et ainsi vous
prouvez l'admettre et le 2.^e S. apres avoir fait le
signe et l'inclination ouvre brusquement la porte
presente la pointe de son Epée au R. qui il luy
fait prendre et luy fait appuyer la pointe la pointe
sur le Couv qu'il tient de la main droite et le fait
entrer en le tenant de l'autre main, de cette facon
il luy fait le tour de la loge 3 fois en commençant
par l'Occident au midy. Et chaque fois qu'il passe
devant le G. M. il quitte la pointe de l'Epée et
fait en s'inclinant le signe de Compagnon au
quel tous les assistants répondent par celui
de Maître. Le 3.^e Couv achevé le R. dit et
trouve entre les 2. S. et le second. S. luy dit alors
l'Epée et frappe 3 fois 3 coups sur l'Epaule du premier
en passant la main par derrière le R. Le 1.^{er} S.
demande que souhaitez vous V. C. V. Le 2.^e S. luy
repond c'est un apprentif compagnon maçon qui
desire estre reçu Maître et il fait son temps et
l'En Jugez vous digne reprend le 1.^{er} V. C. V.

repond le 2.^e S. Le 1.^{er} S. alors fait le signe de M
et rend compte au G. M. qui luy ordonne de le faire
marcher en Maître et de le luy presenter ce que le
2.^e Surveillant luy fait faire en luy fait mettre
les 2 talons l'un contre l'autre Les 2 pointes du pied
en dehors au bar de l'Equerre qui est tracée a la
porte du Cercueil et le fait avancer en 3 grands pas
egaux fait en Triangle c'est a dire qu'en partant
de l'Equerre, il porte le pied droit en avant vers
l'un des 2 talons le gauche vers le septentrion et le dernier
pas a la pointe du Compas qui est vers le ~~Midy~~ ^{Occident}
et assemble les 2 talons de facon qu'ils forment
la double Equerre avec le Compas. Ceci par fait
le Grand Maître luy fait preter son obligation
prend son maillet et luy tient ce discours

Je vais vous traiter comme fut traité notre R. M.
qui aimant mieux souffrir l'orage de ces Bourreaux
et laisser a la posterité un souvenir eternel de la
grandeur de son ame plutot que d'entendre dire qu'il
est ete assez malheureux que de reveler les secrets qui luy
avoient ete confiés. Je souhaite mon cher frere que tous
les moments de votre vie servent a vous faire souvenir
des obligations que vous venez de contracter sur
l'Evangile et qu'a l'exemple du modele que j'avois

presentes devant vos yeux vous soyer toujours prest a subir la mort plustot mille fois que de les revelez jamais Est-ce bien vos Intentions repondez
Oui & R. . . Il faut alors alors le fraper au front. Da &.

Coupe de mailles et au 3^e Coup de les 2. c. le jettent en arriere etendu suola forme du perceuil qui est tracee suola planche et le Couvrent aussitot tout entier d'un linge qui semble tre teint de sang. Cette ceremonie faite le p^o suov. frape 3. fois 3 coups dans l'amaing et tous les freres a ce signal mettent l'Espe a la main et en presentent la pointe au Corps du R^e.

Alors le G. M. Continue. Voici la triste representat de notre R. M. ~~est~~ de l'histoire du quel je vais vous faire le douloureux recit.

Histoire

Adoniram auquel Salomon avoit donne l'Intend^{ce} et la conduite Des Travaux de son Temple avoit un si grand nombre d'Ouvriers qu'il ne pouvoit les connoitre tous; et pour ne pas risquer de payer l'apprentif comme le Compagnon et le Compagnon comme le Maite il convint avec chacun d'eux en particulier de mots, de signes et d'attouchem^{ts}. differens pour les distinguer.

Trois compagnons pour a cheu d'avoir la paye de maite resolerent d'en demander le mot a Adoniram

Lorsqu'ils pourroient le rencontrer seul ou de l'assasiner s'il refusoit de le leur dire. Pour ces effect ils se cachereut dans le temple ou ils s'avoient qu'Adoniram alloit seul tous les soirs faire l'aronde et se porterent aux trois portes du Temple; Lorsqu'Adoniram qui ytra par la porte de l'Occident passa par devant la porte de l'Est un de ces trois compagnons luy demanda le mot de Maite en levant un maille sur luy, Adoniram luy dit qu'il ne l'avoit point recu ainsi aussitot ce compagnon luy porta un coup de maille suola tete qui n'estant pas violent luy laissa la liberte de se l'auber du cote de la porte de l'Est ^{ou} il trouva le second qui luy tint le meme langage et luy porta pareillement un coup de maille suola tete qui ne l'ayant pas terrane luy laissa assez de force pour se l'auber par la porte de l'Orient ou il trouva le dernier qui apres luy avoit fait la meme demande qu'il ne ~~luy~~ ~~par~~ ~~la~~ ~~faite~~ d'assasiner sans misericorde d'un 3^e coup de mailles apres quoy ils se joignirent tous trois pour l'interer, prirent une branche d'un Agacia qui estoit aupres d'eux qu'ils planterent sur luy a fin de reconnoitre l'endroit ou il estoit.
Salomon ayant ete sept jours sans voir

Sauvour Adoniram, ordonna le 7.^e a g. Maître de le
chercher, à pres avoir cherché long temps sans en
avoir de nouvelles. Trois d'entre eux qui s'estoient
un peu fatigués furent justement serposés auprès
de l'endroit où il estoit enterré, et l'un d'eux s'prou-
va plus aisement pris la branche d'Agacie
qui luy resta a la main ce qui leur fit remarquer
que la terre avoit esté remuée tout nouvellement.

Icy le p.^{re} s. frappe 3. fois 3. coups dans sa main
tous les freres remettent leur Epé et on découvre
le Recipiendaire. et le V. poursuit toujours.

Ils se mirent a la fouille Jusqu'a ce qu'il eussent
trouvé le corps d'Adoniram alors ils firent signe
aux autres de venir vers eux et ayant tous reconnu
leur R. M. ils se doutèrent de la cause qui
l'avoit fait assassiner et dans la crainte qu'il
neust esté forcé de reveler le mot ils résolurent de
le changer et de prendre a la place le premier
mot qu'un d'eux pourroit dire en deterrant le
Cadavre. Il y en eut un qui le prit par un doigt
qui luy resta dans la main il le reprit sur le champ
par un autre qui en fit autant et le prenant par
le poignet qui se separa aussi du bras il dit Labadma
qui signifie en hebreu la chair quitte le cos.

9.^a En disant la frase qui est soulignée le G. Maître en
fit de même au R. et en le prenant par le poignet
il le relève en luy donnant l'accolade qui est que la
jambe droite du R. doit se retirer de façon que le Genouil
et le pied soient en ligne perpendiculaire et touche le dedans
du genouil du Grand M. qui est dans la même posture
ensuite de luy passer la main gauche par dessus le col
et le G. M. qui en se baissant passe aussi sa main gauche
par dessus le col du R. le relève a l'Instant et l'embras.
3 fois il luy dit en 3. Temps le mot Labadma b. Et le
G. M. poursuit toujours l'histoire.

Ensuite ils convinrent que ce seroit la dorenavant le
mot de Maître après cela ils acheverent d'exhumer
le corps d'Adoniram et allerent rendre compte au
Salomon de cette aventure qui les approuva et voulant
temoigner toute l'estime qu'il avoit pour Adoniram
il le fit enterrer en grandes Ceremonies dans son Temple.

Le G. M. ayant cessé de parler fait place
au R. au Midy et l'Orateur prononce le dernier
discours qui est a la fin ensuite duquel Le G. M.
fait l'Instruction qui suit avec l'explication
du Tableau. /.

Instruction de Maître

- D Est-ce vous Maître Maçon
R Examinez-moy, approuvez-moy ou desapprouvez-moy
L'Agacia m'est connu
D Ou avez-vous été reçu Maître
R Dans une loge juste et parfaite
D Comment êtes-vous parvenu à la maîtrise
R En passant de l'Équerre au Compas
D Vous êtes sans doute Apprentif et Compagnon
R Oui. E. R. La Colonne J. et la Colonne B. me
sont connues
D Quelle hauteur avoient ces 2. colonnes
R Dix-huit coudées
D Combien avoient-elles de tour
R Douze coudées
D Combien avoient-elles d'épaisseur
R Quatre doigts
D La Règle droite vous est-elle aussi connue
R Je l'entends E. R. et la clef de toutes les Loges
est à ma disposition.
D Avez-vous travaillé en qualité de Maître
R Oui E. R. Dans la chambre du milieu
D Avec quoy avez-vous travaillé
R Avec une terrine, de la Craie et du Charbon

- + D Que signifie ces trois chons
- R Craze signifie Zele, charbon, ferveur; Corine
constance
- + D Qu'avez vous aperçu dans le chautre d'un milieu
- R Une grande lumière où étoit la lettre G
- + D Que signifie l'elle
- R Plus grand que nous. G. R
- + D Qui peut être plus grand que moi et au maçon
libre et à la tête d'une loge aussi bien composée
- R Good, qui en Anglois veut dire, Dieu.
- + D Où chercheriez vous un de vos freres s'il étoit perdu
- R Entre l'Esperance et le Sompas
- + D Qu'êtes vous venu chercher icy
- R Ce qui est perdu. G. R
- + D Qu'est-ce qui a été perdu
- R La parole de Maître. G. R
- + D Comment la parole de Maître fut elle perdue
- R Par 3 grands coups qui causerent la mort de
Notre Très Respectable Maître Adoniram
- + D Quel sujet causa sa mort
- R Trois malheureux Compagnons Scelerats qui
projetterent entre eux, pour usurper la paye de
Maître de luy arracher la parole ou la vie
- D Communément reconnu l'on l'entroit ou ces Scelerats
l'avoient enterré.

- W Par une branche d'Agacia que les Maîtres qui en
firent la recherche, trouverent plantée sur l'endroit
où il étoit enterré
- D Que firent les Maîtres lorsqu'ils eurent fait la
decouverte de N. E. R. M. Adoniram
- R Ils furent rendre compte à Salomon qui pour
recompense son Zele et son Talent le fit
inhumer dans le sanctuaire du Temple.
- D Que fit il mettre sur son tombeau
- R Une médaille d'or en triangle sur laquelle
étoit écrit Hdguta ancien mot de Maître qui
en hebreu veut dire, Dieu.
- D Comment la parole de Maître fut elle retrouvée
- R Par l'accord fait entre les Maîtres qui furent
deputés par Salomon pour le chercher de peur
que la parole de Maître n'eust trahi, Ils
convinrent entre eux que le p.^o signe, le p.^o
atouchement et la première parole qui se
proférerait en l'exhumant servirait à l'avenir
de reconnaissance entre les Maîtres.
- D Pourquoi les Maîtres qui assisterent aux
funeraillles de N. E. R. M. Adoniram avoient ils
des gands et Tabliers blancs
- R C'étoit pour prouver la pureté de leur cœur, et
qu'aucun d'eux n'étoit coupable de l'anathème

- D Comment etes vous parvenu au Sanctuaire
du temple en qualite de Maître
- R Par 3. 5. 7. & R.
- D Qu'entendez vous par 3. 5. et 7.
- R C'est que le Tombeau de N. T. R. M. d'Onitani
a voit 3. pieds de large 5. de profondeur et 7.
de longueur.
- + D Donnez moy le signe de Maître
- R On le donne
- + D Donnez moy l'attouchement
- R On le donne
- + D Tres Venerables freres premier et second Surveillants
Cherchez la parole
- R On se la dit a l'oreille les uns et les autres
- + D Mes freres La Parolle est elle retrouvée
- R Oui & R.
- + D Venez me la dire a l'oreille
- R On y va
- + D Mes freres rejoignons nous la parole de ces
Maîtres est retrouvée
- R On frappe dans les mains par 3. fois 5.
- + D Quel age avez vous
- R Sept ans et plus & R.
- + D Pourquoi dites vous 7. ans et plus
- R C'est que les Maîtres ont leur qualite

D Comment voyagent les Maîtres

R De l'Orient au midy &c.

D Pourquoi

R Pour reprendre la lumiere

D Quel heure est il

R Minuit plein pour fermer et Midy plein pour ouvrir

Tres Venerables freres

Premier et Second Surveillants faisons notre
devoir, ou votre devoir et le mien est fait
Avertissez tous les freres que la loge est
ouverte ou fermée.

Explication de la loge

- N^o 1. L'Equerre
2. Le Compas
3. Le Cercueil d'Adoniram
4. La Branche d'Agacia
5. Ancien Mors de Maître
6. Petit Autel représentant la mer

La loge est tendue de noir parsemée de charmes

Tableau de la Loge de Maître

orient

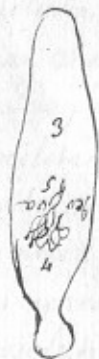

9

10



6



occident

10

Primo Discours prononcé à la salle d'assemblée

fait par le fureur de la hausse

Vous et icy, Monsieur, pour une Ceremonie qui ne
peut qu'ajoutée aux qualités d'honneste homme que vous
possédez déjà: Les ressorts secrets qui font mouvoir et
qui soutiennent notre société, nous ont fait jusqu'à present
beaucoup d'envieux; mais nous vous flatons Monsieur
qu'en vous admettant icy nous serons à couvert de
toutes les recherches qu'une curiosité indiscrete pourroit
nous faire entreprendre, Soit même vous assurez que
vous tenteriez en vain de penetrer plus avant si vous
n'acquiessez par la docilité et le courage qu'il vous
faut le suffrage de toute l'assemblée devant la
quelle vous allez paroître. C'est avouer Monsieur
ne vous y présentez qu'après un muet examen de vous
même et une ferme resolution de pratiquer la vertu;
C'est tout les seules dispositions qui peuvent vous y faire
admettre, et sans lesquelles vous ne vous y soutiendrez
Jamais. /

2^e Discours al'habillemen fait id
qui se prononce par le f. terrible

C'est icy, Monsieur que vous devez vous armer
de courage, Vous touchez à ce moment où tout ce qu'il
y a de plus terrible va se dechainer contre vous, En persistant

toujours dans la resolution d'Être admis parmi
nous, abandonnez tous Espoir de recevoir la
Lumiere si votre coeur n'a point assez de force
pour franchir les obstacles d'un nombre qui vous
se presentent devant vous, vous pouvez encore vous
degager, mais une fois que je vous auray abandonné
je ne seray plus le Maître de votre sort et en en
fais de vous et si le desir de connoître et pratiquer
La vertu ne vous sollicitent.

3^e Discours avant l'Épreuve

Pour avez sans doute Monsieur, fait de serieuses
reflexions sur le motif qui vous a conduit jusqu'icy
Cremblez d'avance du fatal Serment qui va pour
jamais vous interdire les sentiers du vice et consulter
votre coeur sur les devoirs que vous avez eu à
remplir jusqu'à ce moment, Le Respect du à Notre
Dieu, la fidelité que vous devez à votre Roy, les
Engagemens terribles que vous allez contracter sous
tous des motifs qui ne peuvent trop serieusement
vous occuper, Les Épreuves aux quelles Jevais vous
abandonner vont vous faire connoître, Monsieur,
Le mépris que nous savons faire d'un vice qui ne
seroit qu'un tissu de derèglement, sans la pratique

de la vertu. C'est avouer Monsieur, d'une confirmée
si votre coeur se sent assez de fermeté pour les essayer
en luy faisant subir l'Épreuve Prenez... Monsieur et
qu'un courage assuré me fasse Jugez que vous
êtes digne d'entre parmi nous.

4^e Discours dans la Chambre Ardente qui se prononce par le f. terrible

Rien ne vous engage Monsieur, il est encore
temps de renoncer à l'Entreprise que vous paraissez
avoir formé d'Être dans notre Société, Les Épreuves
que vous venez de passer ne sont qu'accusatives à
celles que vous devez encore essayer. Quelle curiosité
Monsieur ne voit point le motif de votre reception
si le zele d'Être admis parmi nous ne vous occupe
tout entier, vous devez dès ce moment renoncer à
votre projet, au contraire Monsieur si vous persistez
dans la ferme resolution d'Être admis dans notre
Société armé vous de courage et préparez vous
à subir les plus rudes Épreuves, Je ne vous le cache
point Monsieur celles que vous allez essayer sont
terribles et c'est avec douleur que nous nous voyons
vous forcé de vous les faire subir, Mais ce n'est
que par ces cruels moyens que nous empêchons

les prophanes de penetrer jus qu'à nous) Vous sçavez
vous est. assez de fermeté pour poursuivre le temeraire
dessain que vous avez formé). Cela est au. Je vais
tout preparer pour vous faire admettre et Je
vous livre a vos reflexions.

5^e Discours avant le serment

Le serment que vous allez faire Monsieur, sur
le Livre Sacré qui renferme les Elements de votre
Religion n'a rien qui repugne a l'homme et homme
vous ne promettez rien que les moeurs les plus epurées
ne vous obligent d'effectuer, être fidel a Dieu, a son
Roy et aux loix de la fraternité dans laquelle vous
avez desiré d'entrer voilà Monsieur ce que nous
exigeons de vous. Les Prelats les plus pieux se sont
fait un vray ~~un vray~~ plaisir de joindre a leurs glorieux
attributs ~~le titre~~ le titre de frere, cette raison doit vous
prouver que la vertu banni de notre societé la
moindre apparence de crime; ainsi Monsieur vous
ne hazardez rien de prononcer avec le Venerable
l'engagement terrible qui va vous lie pour jamais
a cette Illustre assemblee. Je nomme ce serment
terrible et il l'est en effet puisqu'aucun mortel

après l'avoir fait n'a osé jusqu'à present reveler nos
impeneetrables mysteres

6^e Discours après la reception d'Apprentif

La Noble ardeur que vous avez montrée mon cher
frere pour être admis dans le tiers Illustre ordre de
Magons est une preuve certaine que vous possédez
deja les qualités requises pour en devenir membre,
c'est a dire, l'humanité la morale pure, les secrets
inviolables et le gout des beaux arts.

Vous savez mon cher frere que le monde n'est
qu'une grande republique dont chaque nation
forme une famille et chaque particulier en est
l'enfant; c'est pour le réunir entierement et faire
revivre ces essentielles maximes prises dans la
nature de l'homme que notre societé fut établie.
Nous tachons de ne recevoir parmi nous que des
hommes d'un Esprit éclairé, de mœurs Epurées
et d'une humeur agreable non seulement pour
l'Amour des beaux arts, mais encore pour la pratique
des vertus de science et de religion ou l'Interet de
la fraternité devient celui de tous le genre humain
et vult être unie de tous les Royaumes peuples
aprendre a se chérir mutuellement sans

renoncez à leur patrie.

Ainsi et mon cher frere Les obligations que vous venez de contracter, vous imposent des devoirs que le Caractère et la profession d'honnête homme vous rendent indispensables de suivre; Protégez vos freres, les éclairez de vos lumières, Les édifiez par vos vertus, les secouriez autant que vous le pouvez dans leurs besoins et sacrifiez tous ressentiments personnel pour rechercher tout ce qui peut contribuer à l'union et à la paix dans la Société; voilà un abrégé des devoirs qu'un vrai mason doit remplir avec Zèle et les seuls qui doivent le faire distinguer des profanes.

Nos secrets ne sont que des signes figuratifs soutenus par des paroles sacrées qui composent un langage tantôt muet tantôt ténu Eloquent qui nous fait reconnaître de nos freres de quelque langue qu'ils soient; Nos Loges établies sur la surface de la terre ont besoin de ce secours et malgré cette multitude d'hommes jamais aucun frere n'a trahi Nos secrets. Les Esprits les plus légers et les plus indiscrets apprennent à se taire en entrant dans notre Société, tant l'idée d'union fraternelle a d'empire sur les cœurs. Si quelque un manquoit

aux promesses solennelles qui nous lient, vous savez mon frere que les peines que nous lui imposons sont les remords de sa conscience, la honte d'être perfidie et l'exclusion totale de notre Société.

L'amitié la plus épurée se fortifie parmy nous nous bannissons de nos Loges toute dispute qui pourroit altérer la tranquillité et la douceur de nos moeurs, les sentimens de fraternité sont les seuls qui nous lient et que nous ne devons jamais perdre de vue.

Le goût des arts doit être une des vertus la plus propre à établir entre nous cette cordialité. Guidés par une juste ambition nous ne devons avoir pour but que de nous éclairer les uns et les autres; Vous devez y concourir et mon cher frere et les Talens que vous possédez vous mettez à portée de travailler à ce grand oeuvre: Tous les freres assemblés dans cette Loge en vous recevant ont eu trop bonne opinion de vous pour qu'ils ne soient pas persuadés que vous remplirez dignement des devoirs de fraternité que vous venez de contracter. /

7.^e Discours. Pour les sermens de
Compagnon li qui sert en mesme temps de felicitacion

Nous n'avons avoué donner mon Cheu frere
que des marques de la satisfaction complete dont
nous jouissons de vous voir admis dans notre
Societe; Les vertus qui vous caracterisent nous
assurent de la bonte' de notre choix et nous esperons
que dans ce nouveau grade que le tres Venerable
va vous confere lorsque vous aurez renouvelle
l'obligation qu'il exige de vous; vous luy donnerez
des sensibles preuves de votre reconnaissance en ne
perdant jamais de vue les principes de vertus
qui doivent estre la baze de votre Conduite. Voila mon
Cheu frere la seule voie que votre coeur doit suivre.

8.^e Discours que le frere Terrible du avant
que d'introduire le Recipiendaire a la Maîtrise

Qui t'amene icy Malheureux et Voüte vieni les
temeraire dessein de penetrer nos misteres, Crois tu
pouvoir avec tant de facilite' franchir tous les obstacles
que j'en vais t'oposer. Desabuse toy et Compte que ma
rage contre toy va me surgerer les moyens les plus

violens pour t'arrester. C'est a toy presentement a
reflechir sur le sort que je te prepare et a me
confirmer ensuite si tu persiste toujours dans ton
temeraire dessein.

9.^e Discours a l'obligation de Maîtrise
En renouvelant mon Cheu frere les obligations
que vous avez deja contracté dans les 2 grades
precedents vous devez vous rapeler les devoirs
essentiels que vous estes obligé de remplir. Les
dispositions dans lesquelles vous avez paru
jusqu'a present ne nous laissent aucun doute sur le
degré inviolable que vous estes obligé de garder;
Mais sur le point de finir votre engagement nous
ne craignons point de vous offenser en vous rapelant
toute la force de l'engagement que vous avez
contracté et tout ce que vous devez faire pour vous
en rendre digne. C'est mon Cheu frere qu'avec
de pareilles dispositions que vous devez vous faire
reconnoitre parmy vos freres et j'ose assurer que
vous ne vous soutiendrez dans notre Societe qu'en
les mettant en pratique.

10^e Discours après la Reception de Maître

Votre Esprit en bute aux Reflexions qu'on du luy
produire ces amas confus de tistes objets dont les
impressions doivent encore subsister dans votre coeur
dois presentement se rassurer. La Lumiere qui vous
a été rendue vous a dessillé les yeux et vous ne
devez reconnoître icy que le temple de la verité et de
la Vertu. Ces lugubres Ornaments que vous avez
aperçus au tour de ce que l'obscurité et l'horreur
semblement regnent ad l'invie de l'un de l'autre; Cette
Lampe sepulchrale qui n'y répond sa pale Lueur
que pour en rendre les tenebres plus visibles; Toutes
ces choses etc. &c. f. ne sont que l'image ou cahos
d'où vous sortez, de ce tombeau de la nature, séjour
infernale de la Corruption et de l'erreur, d'où vous
êtes évoqué aujourd'uy pour travailler avec ferveur
sur un nouveau plan tracé par la raison, éclairé par
la verité et Compasé par la vertu. Quoique nouveau
initié dans ces misteres, votre discernement vous
mes a porté d'apercevoir déjà une partie des verités
essentiels que je vous en ay développés et de verifiés
si le Tableau que je vous en ay fait de l'usage commun
est réel; Que cette connoissance préliminaire etc. f.

serve à diriger votre conduite, à vous guider dans
les voies d'Equité que vous devez tenir, quelle vous
indique le but auquel vous devez concourir, afin
que vous puissiez y atteindre comme vous le pouvez
jusqu'au point central de la Lumiere qui nous eclaire

Et toy, de nos secrets sage depositaire
Grand Maître, Toy qui tais et parles et tetaire,
Apprends luy qu'and il faut ou tetaire ou parler
C'est à toy de connoître, à toy de reveler
Nos usages, nos Loix, la regle qu'il faut suivre,
Enfin l'art d'Estre heureux, de penser et de vivre.



Status de l'Ordre de Maçonnerie

Article I.

Nul ne sera reçu dans l'Ordre, qu'il n'ait prouvé
ou juré un attachement inviolable pour la Religion
le Roy et les Moeurs.

Art. II.

Tout Brocanteur en incredulité, qui aura parlé
ou écrit contre les sacrés Dogmes de l'Ancienne foy
des Croisés, sera exclu à jamais de l'Ordre, à moins
qu'il n'abjure ses blasphemes en pleine assemblée,
ou qu'il ne fasse une reparation de ses Ouvrages.

Art. III.

Nul homme suspect de vice infamé et dénoté
ne sera admis qu'après avoir donné pendant 3. ans
deux preuves éclatantes de son innocence et de son
Respect pour le Beau Sexe.

Art. IV.

Tout homme qui place la souveraine félicité
à boire, à manger et dormir, et la perfection de l'Esprit
à jouer, à chasser, à badiner, à savoir l'histoire des toilettes,
à parler le langage des ruelles, et ne lire que des ouvrages
frivoles est incapable d'entrer dans l'Ordre.

Art. V.

Tout petit Maître & Docteur, de sa figure, de son
couper et de son ajustement sera obligé en entrant
dans l'ordre de s'habiller simplement, sans Galons
sans broderies, sans franges et sans parure femelle
pend. l'espace de 3. ans.

Art. VI.

Nul Hypocrite en probité, en valeur, en devotion
ny en morale severe ne pourra estre admis dans l'ordre.

Art. VII.

Tout Savant qu'on recevra dans l'ordre, sera
teuu de s'omettre qu'il preferera a l'avenir le
plaisir de s'avoir, à l'envie de briller, qu'il tachera
d'avoir le beau dans la teste, et le bon dans le Coeur
et qu'il ne montrera jamais l'un que pour faire
aimer l'autre.

Art. VIII.

Nul bel esprit qui aura medis, Calomnie, satirizé
en vers ou en prose, et depensé ses talens en fau-
vais et en sonnettes obscenes, ou impies ne sera
receu qu'après avoir fait un ouvrage contre sa
propre impertinence.

Loge
de
Parfaict
Macon

- D. Être vous parfait Maçon
 R. oui Jelasais au Nom du Grand Jehova
 D. Que signifie Jehova
 R. Le Nom incommunicable qui exprime en hebreu
 l'immeusité. Je. signifie le passé, ho. signifie
 le present et va. signifie l'avenir; C'est le nom
 qui a été donné à celui qui a été, qui est et
 qui sera; C'est le Nom du Maître qui n'a
 jamais été perdu

Réception d'un Parfait Maçon

La Loge est tendue en vert, et doit être éclairée de
 16 Bougies 4. au Midy 4. à l'Occident et 8. à l'Orient.
 Le Maître est nommé Très respectable, Il ne doit y
 avoir qu'un Surveillant. Le Récipiendaire est
 introduit par 4. Coups de Surveill. après en avoir donné
 avis au G. M. ouvre la porte et demande au D. ce qu'il
 desire son âge, son travail après quoy on luy otera son
 chapeau et en entrant le l. Luy passe une corde au col
 et de cette manière l'Introduit dans le temple ou
 luy présentant une épée nue sur le Cocu et le fait
 faire un voyage à l'Occident au Midy &c
 Ensuite il le fait entrer dans le sanctuaire de la
 Loge tracée en passant par dessus la fosse d'Alidivran
 qui doit être au Midy après luy avoir fait monter
 les 4. Degrés du Temple, ensuite il le conduit au banc
 de la Loge tracée et de là le fait marcher jusqu'aux
 colonnes par 3. par d'apprentif et d'une colonne et
 l'autre par 3. par de compagnon et des colonnes
 au G. M. par 3. par de Maître, ou étant arrivé
 il se mettra à genoux et la main droite sur l'Evangile
 il prêterà son obligation, Ensuite le G. M. luy otera
 la fosse du fol en luy disant, Je vous delie des liens
 du vice j'avoie le pouvoir que j'en ay reçu de la G. R.

Loge assemblée, Je vous eleve au ~~Grade de~~ ^{Grade de} Maître.
Sublime grade De Maître parfait Maçon. Ensuite
Il lui donne Le signe qui est

Lors d'un examen c'est d'avance le pied droit.
Pour faire un pas et l'examinateur doit avancer le
Sien de la même manière et successivement jusqu'à
ce que les 2 pointes se touchent, ce qui fait l'expression
de pointe contre pointe

L'attouchement est l'accolade de Maître bleu
avec cette différence que l'on se donne seulement
2. Baisers sur chaque joue

Le Mot est Bôfura. Le mot de passe le mot Shaan
Le signe de Caractère est de lever les yeux au ciel et de se
baisser au sol à terre

INSTRUCTION

- ^{qu'on vous a été reçu}
D ~~Je vous~~ Maître parfait Maçon
R J'ay vu le cercle et la quadrature dans le 1^{er} des S.
D Où est il placé
R Au temple ou fut mis le Corps de N. T. S. M. adormant
D Que représentent les colonnes qui l'accompagnent
R Celles d'apprentifs et de Compagnon I. et B. qu'il
faut avoir passés pour parvenir au grade
de Maître afin d'être élevé ensuite au grade
de Maître parfait Maçon.

- D Qu'avez vous appris dans les différents grades que
vous avez passé
R A régler mes moeurs, et purifier mon cœur pour
me mettre en état de recevoir la perfection
D Que signifie la pierre quarré au milieu du 1^{er} des S.
R Elle nous apprend que nos edifices doivent avoir pour
fondement la pierre vive dont nous sommes
tous taillés et construits.
D Que signifie le 3. cercle
R Ils nous représentent les amblemés de la
Divinité qui n'a point eu de commencement
et n'aura point de fin.
D Pourquoi sont ils placés en cet lieu
R Pour nous rappeler que Dieu est par tout, et que
sans son secours on ne peut édifier.
D Que veut dire la lettre I. placé au milieu de la pierre
R C'est le mot sacré du Maître parfait
D Dites le mot
R On le dit
D Dites moy le mot de passe
R On le dit
D Comment avez vous été reçu au 1^{er} grade
R En entrant dans le 1^{er} des S.
D Comment y êtes vous entré
R La corde au col et la pointe de l'épée sur le Cœur

D Pourquoi la pointe de l'épée sur le Coeur
R Pour me rapeler que Je comens qu'il me vois
perce Si Je deviens parjure
D Pourquoi la corde au col
R Pour m'aprendre par cette humiliacion a ne
point m'enorgueillir des progrès que je puis
faire dans la ~~vertu~~ ^{La maxime}
D Combien avez vous de signe
R Un par 4. pour me faire souvenir des grades
que j'ay passé
D Avez vous des atouchemens
R Un par 5. pour me rapeller les 5 points de mon linceul
D Qui sont ils
R les 4. Tours et l'entrée du Sanctuaire
D Que veus dire le tombeau que vous avez traverse
R C'est la representation de la Sepulture de N. S. R. M.
adoniram dans la Vallée
D Pourquoi est elle située a coté du Sanctuaire
R Pour nous aprendre que l'homme doit se faire
de tous préjugés pour entrer dans le ^{des} 1.^{er}
D Que veus dire la corde qui passe au milieu du ferceuil
R Elle represente celle dont ^{nos} freres se servient
pour tirer Adoniram de sa fosse Et que nous
de vons rompre le lien du peccé vice

D Qu'avez vous fait en entrant
R Je suis parvenu a l'autel en marchant en
aprentif, en compagnon et en Maître pour
traverser les 2. colonnes
D Pourquoi cela
R Pour me rapeller que ce n'est que par degré qu'on
parvient a la Perfection
D Pourquoi avez vous entre par le coté du Sanctuaire
R Pour m'aprendre a quitter la route ord.^{re} pour suivre
le chemin de la vertu
D Pourquoi avez vous été placé au milieu de la
Loge
R Parce que c'est le siege de la vertu ^{des 1.^{er} 2.^{es} 3.^{es}}
D Pourquoi le vert est il votre couleur
R Parce que l'esperance que nous avons de faire
de nouveaux progrès ^{dans la maxime} dans la vertu nous ouvre
un chemin pour monter aux 8.^{es} grades et
parvenir aux Sciences sublimes
D Qui peut vous les communiquer
R Dieu seul auquel il appartient de tout savoir
et de tout apprendre
D Quel age avez vous
R 4. ans ^{accomplis} pour ouvrir et 5. pour fermer
D Quel heure est il
R 4. heures pour ouvrir et 5. heures pour fermer

Discours après la Reception

Nous devons tous M. E. C. f. desirer de parvenir à la perfection et faire nos efforts pour nous ouvrir une route sûre qui puisse nous y conduire. Votre zèle pour passer les Grades qui doivent vous y mener, nous persuade que vous allez y travailler avec ferveur, Que les sentiers de la vertu vous étant familiers vous ne chercherez que les moyens les plus courts pour y faire de nouveaux progrès c'est la seule voie M. E. C. f. que vous devez suivre et qui peut vous faire acquies d'autres grades où votre Esprit plus éclairé trouvera aussi plus de facilité à pénétrer dans la connoissance de cette sublime science qui feront alors votre bonheur. /.

Explication du Tableau

1. Triangle lumineux ou est écrit le mot sacré
2. Les 3. cercles et 3. Cadres qui marquent celui de la sépulture
3. Les 2. colonnes I. B.
4. La Piramide de Sa Maestrie
5. Le soleil et la lune qui marquent qu'un loge ne peut être éclairé sans eux
6. La sépulture d'Osiris avec la corde
7. la Branche d'Agacia
8. Les 4. marches qu'on monte pour aller dans le sanctuaire
9. Les Portes du Temple

Le bijou. Un quart de cercle surmonté d'un Compas ouvert
 au bout d'un ruban vert à la boutonnière
 Le Tableau blanc double revers.

Tableau de Parfait Maçon

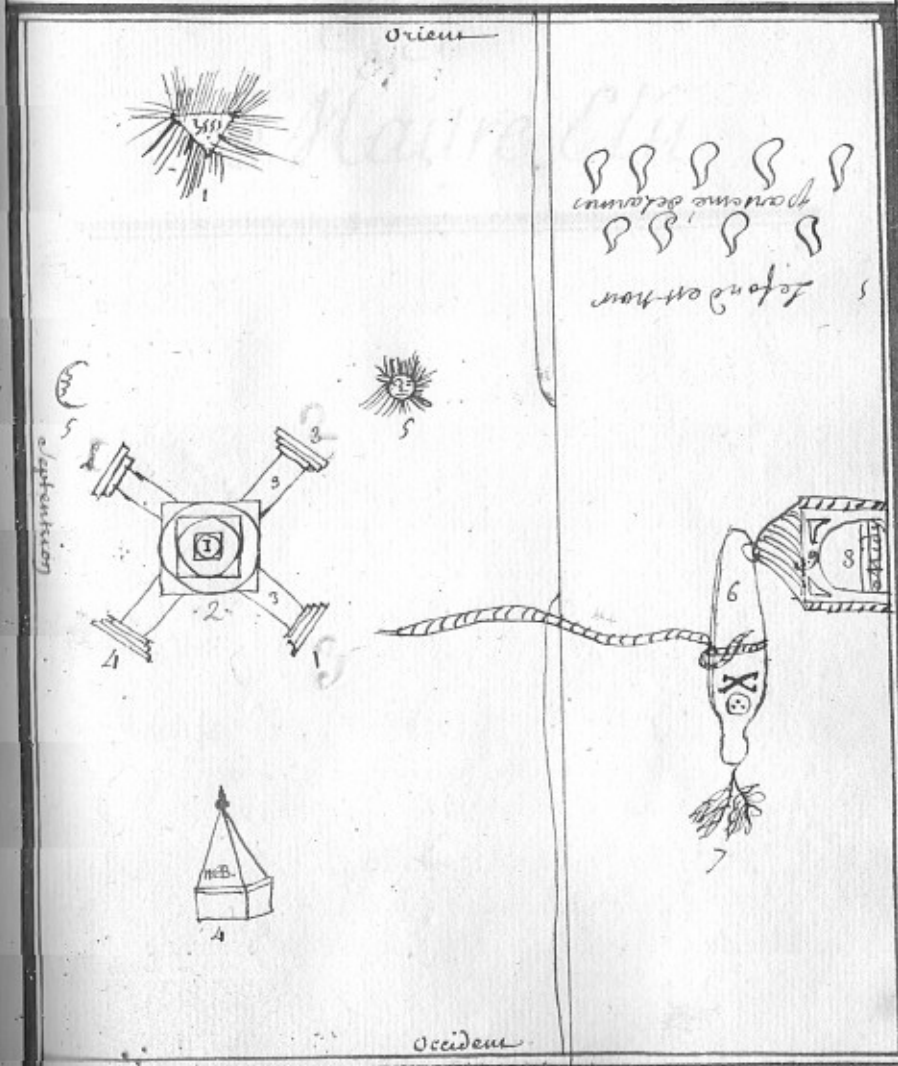

Loge
de
Maitre Elu

Réception de Maître élu

La loge doit être éclairée par neuf lumières qui
Représente les Neuf élus sous une seule avancée
qui représente celui qui entra le premier dans
la Caverne

Le Recipiendaire doit avoir les yeux bandés
On l'introduit dans la loge ^{par un passage à l'aveugle} par 9 coups le p.^r S.
ayant demandé ce que l'on souhaite l'Introd. répond
c'est un maître maçon qui ayant passé par le grade
de Maître parfait desire être reçu élu Le Grand Maître
quel'on nomme Très Respectable ayant demandé si
on l'en croit digne ordonne qu'on le fasse entrer. Tous
les frères sous asis autour de la loge les genoux croisés
la tête appuyée sur la main le coude posé sur le genou
On le fait asseoir sur un fauteuil, on le fait dechausser
si le G. M. luy tiens ce discours ~~de~~ Salomon étant enfermé
» dans la salle, On vint l'avertir qu'un inconnu
» demandoit à luy parler en particulier, ayant ordonné
» de le faire entrer, l'Inconnu luy dit qu'il avoit decouvert
» la retraite de l'assassin du E. R. adoniram et qu'il luy
» s'offrirait s'il vouloit luy donner un escorte. Tous
» les Maîtres qui estoient assembles chez Salomon
s'offrirent pour aller avec luy, mais Salomon ayant
compris que tant de monde ne feroit qu'un tumulte
inutile en tira 9. autres qui furent choisis pour

11 aller avec l'Inconnu qui l'est conduit à la pointe
12 du jour vers la caverne où ils se dechauserent.
13 de peur de l'Éveil. Tocabert ayant le p.^{er} aperçu
14 l'entrée s'y ellanca et trouva le traitre appuyé sur
15 une table où estoit un poignard, La Caverne estoit
16 éclairée par une lampe il se saisit du poignard
17 & luy coupa la teste et la porta à Salomond. #

18 Le discours finit on fait faire au R. & Courc
19 et on le conduit dans la Caverne qui voit être
20 une chambre tendue de noir parsemée de larmes
21 éclairée par une lampe avec une table sur laquelle
22 il y a un poignard, une tette de mort et un goblet
23 qui représente la fontaine; Le R. y fait assieoir
24 Le G. et luy dit de se livrer à ses reflexions et
25 qu'aussitost qu'il oit entendu frapper un coup il otera
26 son boudin et considèrera ce qui est autour de
27 luy. Un moment après Le R. rentre luy fait prendre
28 de la main gauche la teste et de l'autre le poignard
29 le fait rentrer dans la salle et avançant en 3. grands
30 pas au G. M. en frappant à chaque pas un coup du
31 poignard sur la teste en disant vengeance au 3.^{em} coup
32 Le G. M. se leve et allant vers luy comme en colere

33 # Le G. M. demande alors au R. s'il se sent assez
34 de force pour aller à la découverte du traitre 10

luy dit 11 ha Malheureux qu'avez vous fait Jene
12 vous avoit pas dit de le tuer 13 Courc les frere
14 se levons en même temps et disent. Grace. G. R. C'est
15 le zele de vangeur la mort de N. G. R. M qui l'a
16 conduit alors le G. M. dit, Je pardonne à votre
17 zele et puis que toute la Loge y consente je vous
18 vous admette parmi vous votre courage vous
19 en a rendu digne, Il le fait mettre à genoux et
20 prononce son obligation et luy donne

21 Le signe qui est de lever la main comme pour
22 donner un coup de poignard en disant vengeance
23 l'autre répond en mettant les 2 mains les doigts entre-
24 lassés sur le front. Mdbl Le dernier reprend ce que
25 le premier a fait et l'autre luy répond de même

26 L'attouchement de ferme le poing ayant le
27 pouce levé et l'autre prend le pouce ayant aussi
28 la main fermée Le dernier fait ce que le p.^{er} a fait
29 et l'autre luy répond de la même façon

30 Le mot est mdbl Le mot de passe hnbca dqs.

Instruction

- D Est-ce vous etait-il lu
- R Oui G. R.
- D Comment le Couvoit-il ze
- R A mes signes parolles et attouchemens.

D Ou avez vous esté reçu
R Dans la salle de Salomon
D Quels motifs vous ont engagé d'avoir faire recevoir
R Le desir de vangeo la mort de N. T. R. M. Adoniram
D Quel fut son assassin
R Abiram
D Comment l'avez vous decouvert
R Cefu un Inconnu qui vint en informer Salomon
lorsqu'il étoit chez luy avec un grand nombre de ses
freres. Salomon alors decida qu'il falloit aller se
saisir du meurtre et pour eviter la confusion il
choisit 9. de ceux qui étoit chez luy pour aller à cette recherche
D Ou étoit situé le lieu de vengeance
R Dans une Caverne. près d'un Guisson aride
D Comment y eont ils parvenu
R Cefu l'Inconnu qui les y conduisit par une route obscure
D Qui fut le 1^{er} d'entre eux qui entra dans la Caverne
R Jocabert qui plus ardem que les autres y entra seul se
saisir du traitre au quel il coupa la teste
D Guy avoit il dans cette Caverne
R Une lumiere, une fontaine, un poignard et le traitre Abiram
D A quoy luy servit tout cela
R La lumiere alclairer, la fontaine a se desalterer et le
poignard a vangeo la mort de N. T. R. M. adoniram

D Le Traitre dit il quelque chose en mourant
R Un seul mot mbtl il s'appelle luy apres l'autre
D Que devinrent les autres freres
R Ils se rejoignirent a Jocabert et porterent la teste
du Traitre Abiram a Salomon pour preuve de la vengeance
qu'ils avoient tirée de la mort de N. T. R. M. Adoniram
D Que dit Salomon a Jocabert
R Ah Malheureux, qu'avez vous fait, Je ne vous avois
pas ordonné de le tuer, alors tous les freres s'étant
mis a genoux luy dirent, Grace T. R. c'est le Mele qui
l'a emporté pour vangeo la mort de N. T. R. M. Adoniram
D Quelle heure étoit il lorsque Jocabert entra dans la Caverne
R La fin du jour ou le soleil couchant
D Quelle heure étoit il lorsqu'il en sortit
R Le point du jour ou le soleil levant
D Que reste il a faire
R Rien T. R. puisque tout est accompli

Très Venerable frere
Surveillant avertissez que la Loge est fermée

Discours apres la reception
Le grade M. T. C. f. au quel vous venez de parvenir
vous montre combien vous devez avoir d'ardeur
à maintenir vos freres et de desir a faire eclater votre
vengeance sur les Traitres que vous pourriez decouvrir

parmy eux mais en même temps e. n. t. c. f. il vint
 fait connoître par l'exemple de Jocabert qui excita
 la Colere de Salomon pour avoir par un excès de
 Zèle trappé ses mains dans le sang du Traicté
 et qui en auroit esté puni sans l'Intercession de
 tous les freres, que vous devez en vous avertir
 ne le faire que par le mepris et a pied avin essayé
 toutes les voyes de la douceur qui pourroient tendre
 a le ramener dans le chemin de la vertu. Ceci ont
 les Soules qui soient permises aux vrayz maçons
 et qui doivent rester a jamais gravées dans votre coeur.

Explication du Tableau

- | | |
|---|---|
| 1. Le triangle lumineux | La luge est fendue
de trois parties
ou 7. l'annee |
| 2. Le soleil et la lune | |
| 3. L'étoile du point du jour | |
| 4. Au dessous du triangle un poignard | |
| 5. Un grand I. au dessous du poignard qui signifie Jocabert | |
| 6. Le brouillon ardent | |
| 7. Un petit chien, qui garde l'entrée de la caverne | |
| 8. La caverne éclairée par une lampe | |
| 9. Une table sur laquelle est un poignard et le traicté d'ordonny | |
| 10. Une fontaine. | |

Le 6^o jour est un poignard d'or au bout d'un grand
 cordon noir passé del'epaule gauche a la hanche droite
 Le tablier blanc doublé de noir

Tableau de m^o élu

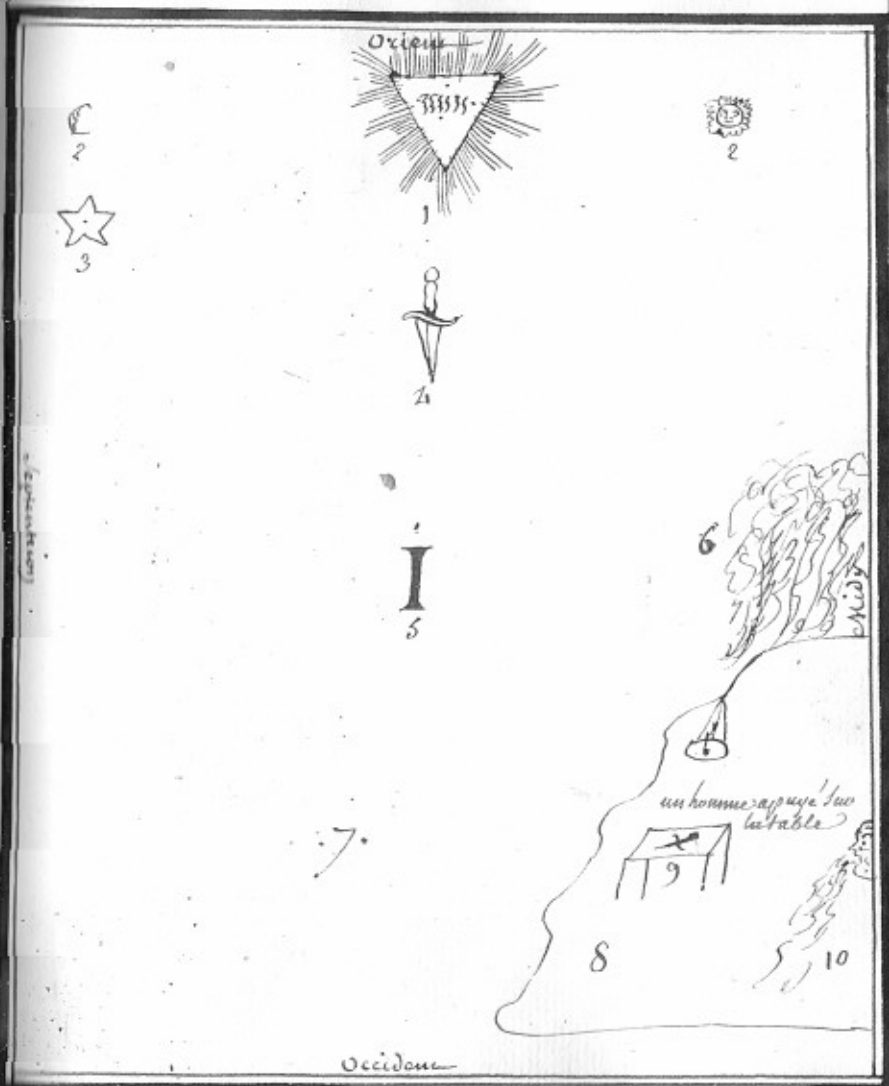

Handwritten text at the top of the left page, possibly a title or header.

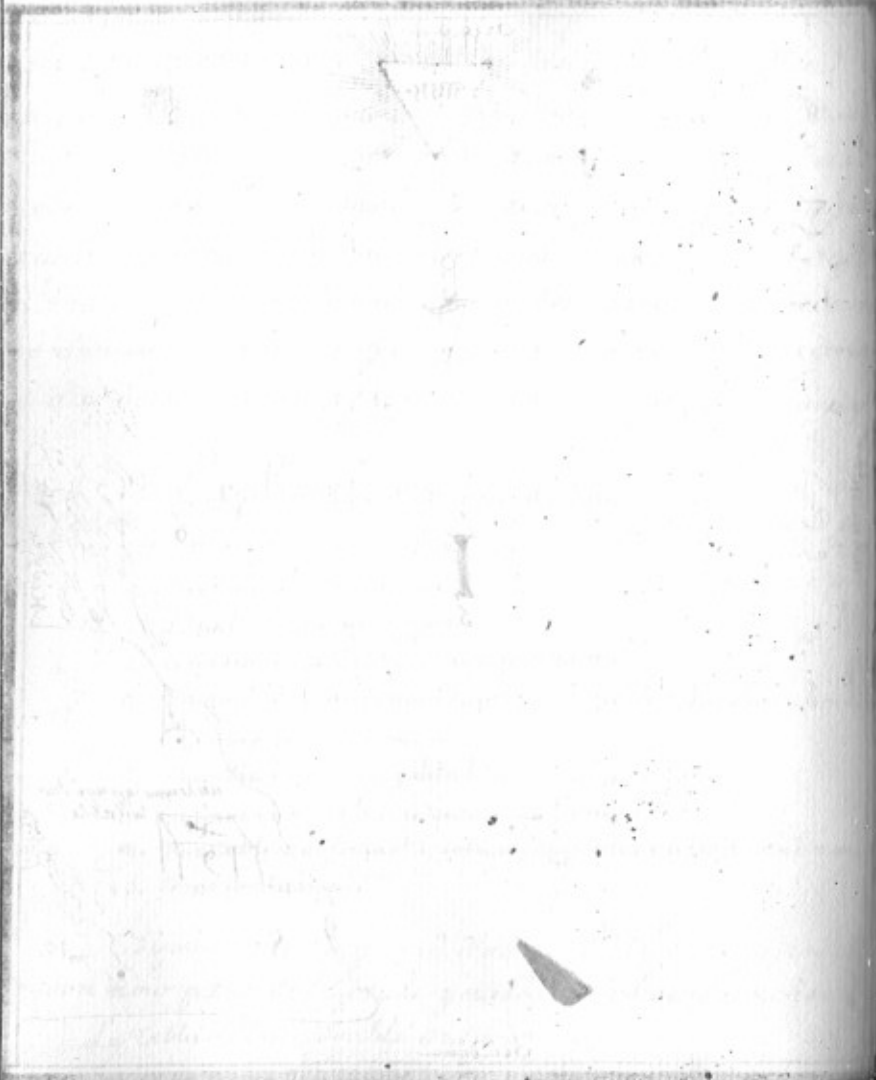

Loge

ameli

Pur

ro de

de

de

de

de

de

de

de

de

de

de

de

de

Loge
de Maître Parfait
Par
Curiosité
du
Secrétaire des Command.^{tes}

Histoire de Reception

Salomon avoit donné au Roy de Tyre une Province qui s'appelloit Capule pour l'indemniser de ce qu'il avoit fait en fournissant tout ce qui estoit nécessaire à la construction du Temple. Hyram ne fut pas plutôt en possession de cette Province qu'il vit qu'elle estoit entièrement ruinée, et qu'elle luy coûteroit beaucoup plus qu'il n'en retireroit, ce qui l'obligea de venir trouver Salomon pour s'expliquer avec luy à cet égard. Ces deux Princes s'enfermèrent donc dans la Chambre de Salomon: Ces favoris qui craignoient quelque suite du mécontentement d'Hyram se tiennent aux écoutes: un d'eux qui passoit la main au travers de la porte, afin qu'elle ne se fermât pas tout à fait et qu'il pût mieux entendre fut aperçu par le Roy Tyrien qui se plaint à Salomon de ce qu'il a perdu son pays en liberté et pour convaincre le Roy qui l'assuroit du contraire il se saisit de la main qui paroissoit en dedans et la tira avec violence, il fait avancer les Curieux jusqu'au milieu de la chambre et tirant son épée il le veut percer. Mais Salomon luy crie d'arrêter et luy dit qu'il veut en faire un exemple, il appelle en même temps son Gardien, le commande de se saisir de cet homme et le fait conduire dans une chambre voisine; Salomon dit alors à Hyram: Prince que nous revierons-tu il

11 de faire perir cet homme, nous n'y gagnerons que la
12 reputation d'Une cruella, sans de severité. indisposera
13 les esprits contre nous, Ce Curieux est notre frere, c'est
14 un fort bon sujet en qui j'ay reconnu nulle vertu
15 ne vaudroit il pas mieux puisque nous y sommes
16 forcés de le recevoir luy communiquer nos Mysteres
17 et les mettre a couvert par le Serment; Je vous demande
18 s'avez et suis exaction de sa fidelité pour le nouveau
19 grade qu'il recevra de votre bonté. a Prince respond
20 a byram votre priere est d'un trop grand poids auprès
21 de moy pour ne pas souscrire à ce que vous desirés
22 a faites ce que vous jugerez à propos. On appelle alors
23 les Gardes qui amènent le frainnel. Jusqu'au pied du
24 trône et le font mettre à genoux, Salomon luy
25 explique les obligations qu'il a à byram qui veut bien
26 luy faire grace et luy accorde la vie dans une occasion
27 ou il devoit la perdre sans ressource, et luy faire encore
28 la faveur de l'associer à ses Mysteres; et luy fait
29 prononcer son obligation et le reçoit en luy donnant
30 le signe, à touchement et parole.

Le signe se fait en portant les 2. mains les doigts
croisés au fond comme pour se garantir des rayons du
Soleil. L'attouchement est celui de Maître bleu avec
cette différence que l'on replie les doigts pour s'agripper
et qu'une des deux mains renverse l'autre sans la

quitter et du Alliance l'autre main la remet dans sa
premiere position et du Promesse. et enfin la premiere
la reverse encore une fois en du Exaction, après quoy
on se donne mutuellement l'attouchement du coude
Le Mot est Hôgita. Le Mot de passe ydgadi nom
du Curieux. et l'Orateur luy prononce le discours qui est à la suite

On introduit le Curieux par 27. par de Maître
La loge est tendue de noir parsemée de lannes blanches
et represente la chambre de deuil où Salomon resta
sans en vouloir sortir après la mort d'Adoniram.
pend. 27. jours. Elle est éclairée par 27. bougies
rangées au 2. Coins Occidentaux rangées 9. par 9.
et les 9. autres devant la Table du G. Maître qui
est nomme pour lors Très Respectable, Les Surv. E. V.
et tous les freres V. Ver bel

Instruction

- D Est-ce vous a Maître parfait Curieux
R Oui je le suis et la terre de Capule m'est connue
D Comment avez vous été reçu
R Par curiosité
D A quoy vous êtes vous exposé pour le devenir
R A perdre la vie
D Par qui avez vous été reçu
R Par le Salomon et le Roy byram

- D Ou avez vous été reçu
 R Dans la chambre de deuil
 D Y avoit il des lumieres
 R Oui G. R. au nombre de 27.
 D Que signifient elles
 R Les 27. jours de deuil que Salomon passa dans
 cette chambre apres la mort d'Adoniram
 D Quel est le mot
 R Ouledit
 D Ou est il placé
 R Sur la fenetre du Donjon
 D Que veut il dire
 R Grace à Dieu l'ouvrage est fini
 D Pourquoi cette signification
 R Sous marque qu'enfin le temple est fini malgré
 la perte facheuse d'Adoniram
 D Que veulent dire les 3. lettres A. P. P.
 R Alliance, Promesse et perfection.
 D Que signifient ces trois parolles
 R Alliance fait souvenir de celle que Dieu fit avec Noe
 Promesse, de celle qu'il fit à Abraham la perfection
 fait entendre celle qu'il a reçu l'humanité par
 l'avenue du Messie
 D Quand prononcez vous ces trois parolles
 R Pendant l'atouchement.

- D Quel age avez vous
 R Vingt sept ans
 D Quel heure est il
 R Plus de minuit po. forme plus de nuit pour ouvrir

Tres Venerables

freres Premier et Second Surveillants avertissez tous
 les freres que la loge de Maître parfait par curiosité est
 fermée ou ouverte.

Discours, apres la reception du Curieux
 La Curiosité, Mon G. C. f. mene toujours à la berdition
 Et rarement on trouve des hommes assez humains pour
 vous pardonner avec tant de facilité que Salomon des
 le Roy Hyram fiers ou furieux qui vouloit penetrer
 leurs secrets Le Nouveau Grade que vous venez d'acquies
 et la maniere dont vous y avez été reçu doit vous
 prouver la verité de ce que j'avance; Vous devez donc
 plus que tous autres éviter cette voie pernicieuse qui
 à la verité pourroit vous éclairer quelque fois mais
 que vous devez detester en suivant punctuellement
 les Principes de la Maçonnerie. Neus vous comissons
 vous M. G. C. f. trop zelé à les remplir pour n'être pas
 persuadé que votre reception ne sera que vous y affermie.

Explication delaloge

1. Couv. ou étoit la Chambre de deuil
 2. Donjon
 3. fenestre du donjon ou est la lettre I
 4. Les 3. lettres, alliance, promesse et perfection
 5. Les portes du temple
- La loge est Noire parsemée de 27. Larmes

Le 6. s'jou est une Cynaire au bout d'un ruban
bleu au col. Le tablier est blanc doublé de bleu

Tableau delaloge du Curieux

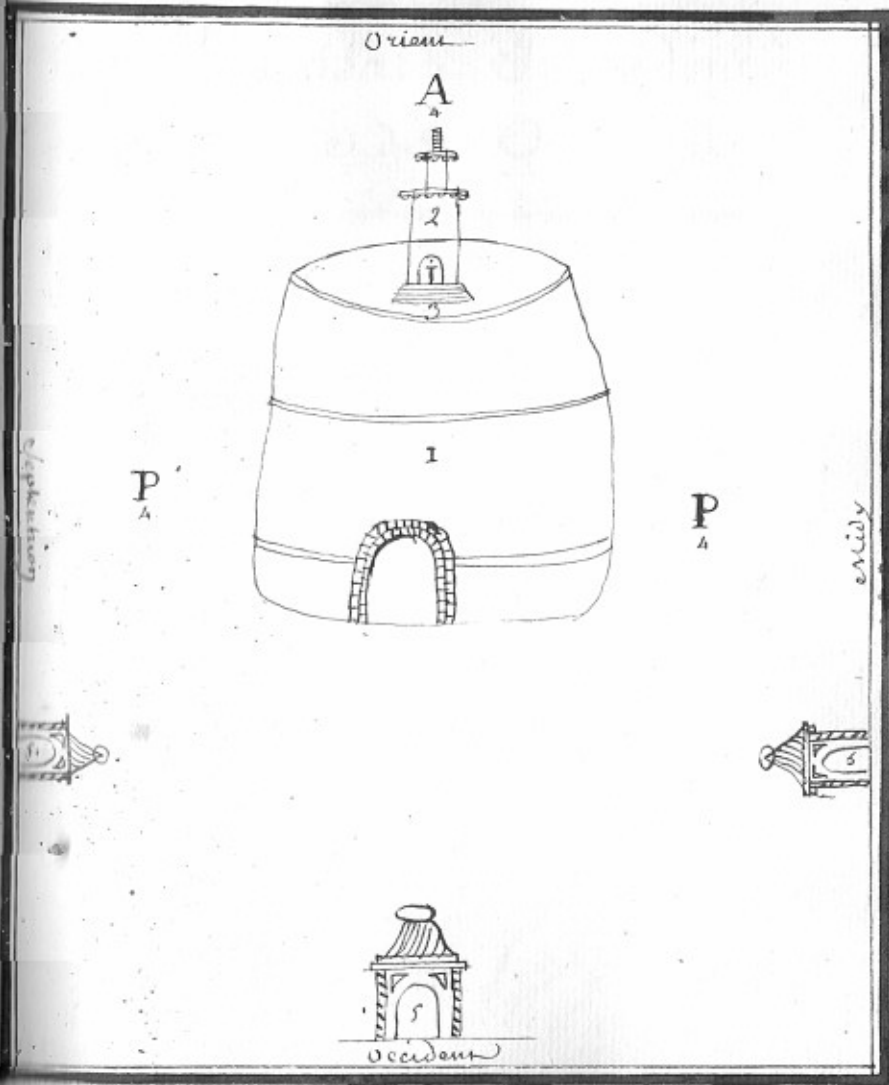

Loge

7

de
Puissans Irlandoise
Juge des Ouvriers

Reception de Quiddam Irlandois

Reception de Quiddam Irlandois

Le Quiddam Irlandois doit estre placé a l'Orient d'un
en Dais bleu parsemé d'Or et de six Rideaux
doivent estre houpés.

Le 1.^{er} Surv.^r a l'Occident et le second Bord de la loge
prou instruire le Recipiendaire. Le 2.^e Surv.^r ayant frappé
h. coups le 1.^{er} répond par h. autres et demande ce qu'il
voue Le 2.^e S. répond c'est un Maître maçon qui desire
estre recu M.^r Irlandois. Le Quiddam Irland. demande estes
vous assuré qu'il est digne de ce grade. R^{sp}. Oui t. Illustre
D. faites le entrer en la maniere accoutumée, alors
le 1.^{er} S. ouvre la porte en le prenant par la main, il
le fait voyager dans la loge et le conduit a l'Occid.^t
où il luy fait prononcer Liwy. en luy faisant mettre
le genouil droit a terre et lorsque le G. S. a prononcé
Ki. il le fait relever. Luy met l'Épée a travers le Col
le fait voyager h. fois au tour de la loge, le fait
saluer chaque fois qu'il passe devant le Très Illustre
Après les h. voyages le G. S. ordonne qu'on le fasse
avancer au pied du Trône, ce qui se fait ainsi Le Dx. est placé
de façon que d'un grand pas il doit aller a l'Occident
d'un second au Midy, d'un troisieme au Septentrion
et d'un 4.^e a l'Orient, où etant arrivé il sera placé
a gauche a l'Orient au pied du Trône du G. S. qui luy

11 Dis Resp.^{ts} Maître C'est avec une joye infinie que je
 11 vais recompensee votre zele pour la Maçonnerie
 11 et votre attachement pour le Maître Des Maîtres
 11 en vous Constituant prévost et juge sur tous les
 11 Ouvriers de cette Illustre loge; comme vous l'êtes
 11 convaincu de votre discretion, nous ne faisons
 11 aucune difficulté de vous confier le secret le plus
 11 Interressant. Quittez vous de votre devoir dans ce
 11 nouveau grade ou nous allons vous éléver, comme
 11 vous l'avez rempli dans ceux qui l'ont précédé
 11 en vous rend. possesseur de ce que d'Adamam
 11 après sa mort je vous assure que sans cela vous
 11 ne découvririez point l'endroit où il repose. Nous
 11 trompons nous dans cette confiance. Le R. répond Non
 E. S. Je s'assure sur les memes obligations que j'ay
 déjà contractés, je le promets sur le S.^t Evangile de
 meme que de rendre Justice avec exactitude.

Après cette obligation le R. approche du Throne
 Le E. S. le fait placé vis à vis de luy. Luy donne
 avec son Baton Royale deux Coups sur chaque
 Epaulé puis après luy donne le signe qui est de
 former avec le ponce et le doigt index l'Esquerre
 autour du menton, auquel signe on répond par
 le compas qu'on marque autour du né. du doigt

du doigt du milieu, On luy dit le mot qui est Shg. x
 et on luy donne l'attachement qui est que se touchant
 la main celui qui veut se faire reconnaître donne
 un petit coup avec son petit doigt sur la phalange
 du petit doigt de l'autre auquel coup il répond par
 2. autres et le p.^{ts} en rend 4. autres. Tous cela fait
 le R. va rendre le signe Le mot et l'attachem.^t
 et l'on fait l'Instruction qui suit
 * Le mot de base est Uhmfdg

Instruction

- D Est-ce vous Maître Puis.^t Irlandois
 R Interroget moy et je vous répondrai
 D Comment avez vous été annoncé en loge
 R Par 4. coups
 D Que signifient ils
 R Les 4. Portiques du Temple
 D Si'avez vous rencontré à la porte du Temple
 R Un surveillant qui m'ayant conduit à la porte
 de l'Orient m'a fait prononcer le mot Liuy auquel
 Le E. S. a répondu le mot Ki
 D Comment avez vous prononcé ce mot
 R En mettant le genouil droit à terre
 D Que signifient ces 2. mots
 R Liuy veut dire, flechissons le genouil et Ki Lève vous

- D Qu'a fait devant le p.^r Surveillans
- R Il m'a fait voyager 4. fois autour du Temple
- D Que signifiez ces 4. voyages
- R Les 4. Ages de l'homme, sa naissance, son age, sa vie
sa caducité, et sa Mort.
- D Qu'a t'il fait ensuite de vous
- R Il m'a conduit aux pieds du C. S. par le parc de N.^r
qui m'ont porté sur les 4. portiques du temple
- D Que vous dire cette marche.
- R L'extérieure Inspection que nous avons sur tous
les Ouvriers et les Ouvrages du temple
- D Qu'a fait de vous le C. S.
- R Sur le témoignage qu'il a reçu de mon Père il
m'a constitué Prevost et Maître Puissant
- D Que vous est il donné
- R Une clef pour marquer mon grade, un signe
un attouchement, et une parole pour me faire
reconnoître
- D Quelle est votre parole
- R On le dit
- D Que signifie t'elle
- R C'est le nom du Doyen des Maîtres Puissants
- D Dites moy le mot de passe
- R On le dit

- D Dites moy le mot de passe
- R On le dit
- D Que signifie t'il
- R Siege de l'ame
- D Qu'avez vous aperçu dans la loge
- R Les bouppes dentelées au milieu des quelles pendoient
un petit coffre d'Ebenne qui renfermoit toutes les plans
qui ont esté à la construction du Temple, de plus
un triangle lumineux dans lequel estoit un
grand G et un A entrelasés
- D Que signifiez ces 2. Lettres
- R Que Dieu avoit esté luy même le promoteur et
l'architecte de son temple par les desseins qu'il
en avoit inspirés à David et à Salomon
- D Qu'y avoit il de plus dans votre loge
- R Une balance et une clef
- D Que signifie la balance
- R L'exactitude avec laquelle nous devons remplir
nos fonctions puis que nous sommes mandés
pour terminer toutes les différences qui surviennent
entre les ouvriers du temple
- D Que signifie la clef
- R Qu'il ny a que nous qui savons ou reposer
le cœur d'Adoniram
- D Où repose t'il

R Dans une Vase d'or enflammée sous le d'egre
du Temple en montain

D Ne sert-elle à rien de plus

R Elle sert à ouvrir le coffre d'Ebene pour en
tirer les desseins

D A quoy sert la poche sur le Tablier

R Elle sert aux Doyens pour mettre leurs
desseins quand ils vont leur donner aux
Maîtres pour en prendre les proportions
sur leur planche à tracer.

D Que signifie la rosette rouge et bleu

R Le rouge represente le sang d'Adoniram et
le bleu la fidelité des maîtres

D Dans quel lieu vous a-t'on placé

R Dans la chambre du milieu

D A quoy avez vous travaillé

R au Tombeau de N. E. P. M. Adoniram

D Quel age avez vous

R Soixante quatre ans

D Quelle heure est il

R Le point du jour 8 heures 7. 1/2. et 2. heures

D Pourquoi repondez vous ainsi

R Parce que la visite du G. S. Irland. doit se
faire à toute heure du jour

D Que signifie les trois lettres ¹⁸⁴ I. H. S. avec la branche
d'Accasia

R L'I. veut dire Jéova nom du grand architecte
L'H. Byram, nom de celui qui fut substitué
à Adoniram, L'S. Stokin nom des Maîtres
qui découvrirent le corps d'Adoniram et la
branche d'Accasia celle qui fut trouvée sur
le corps d'Adoniram.

Surveiller

Premier et second surveillans notre visite
est faite avertissés tous les frères que leur
loge de Maître Suissam Irlandois est fermée

Discours

après la réception
Le Grade Montés Cheu frère, que vous venant de
vous conférer ne doit qu'ajouter à la droiture de votre
cœur et à la justesse de votre façon de penser, Deux
qualités essentielles pour établir par un vous cette
cordialité qui ne doit être puisée que dans la fraternité
Vous devez vous élever au dessus du Général des
hommes et vous garantir de se surprendre et de se
flatteries: Votre cœur exempt de fa passion qui
dishonore l'humanité ne doit connoître que la
justice la plus exacte et la rendre sans révérité

Une pratique que les voix de la douceur, en les
 suivans vous cimenterez et M. E. C. f. votre felicite
 en assurant celle de vos freres. /

Explication de la loge

- N^o 1.* Les bouppes de selées au milieu desquelles pend un
 Pais le coffre qui renferme les plans du temple
- 2.* Les lettres L. K. qui signifient Livy. et Ky
- 3.* Les 3 lettres I H S. la 1^{re} Jehovah, le 2^e Hyram le 3^e Stokim
- 4.* 1. Triangle où sont renfermées les lettres G
- 5.* La clef de l'ordre
- 6.* La balance
- 7.* Les 7. degrés Circulaires
- 8.* au dessous de la 2^e marche l'une ou l'autre ou en
 la coeu d'Adoniram
- 9.* Les T. X. le T. le monde du puissant Irlandois et l'X
 le monde de passe
- 10.* Les A. portes du temple

Le Sijou est une clef d'or au bout d'un
 ruban couleur de feu au col
 Le Tablier blanc double de rouge avec
 une petite poche couleur de feu en en quarré
 dessus. /

Tableau de la Loge de Puiss. Irlandois

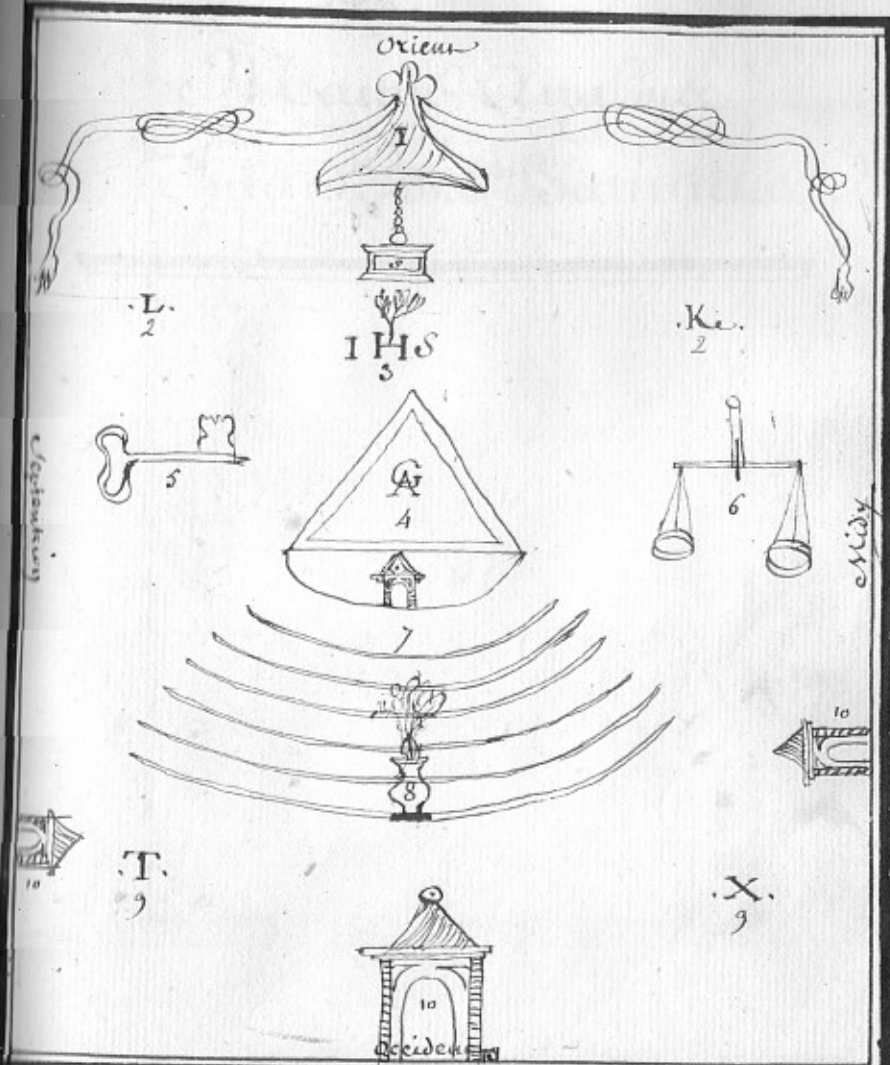

Loge
80

82
/

Maitre Anglois
Intend. de l'Etatimence

Obligation

Je promets foy d'homme d'honneur devant
Dieu le Grand Architecte de l'Univers et les
Respectables etaitres icy presents de garder
un eternel secret sur ce qui va m'etre confié
et encore de parjurer Je censure d'arriver le ventre
coupe et mere entrailles arrachées pour etre
jetés aux Chiens. Dieu me soit en aide.

Evangile S.^t Jean

In principio erat Verbum, et Verbum erat apud Deum, &
Deus erat Verbum. Hoc erat in principio apud Deum. Omnia
per ipsum facta sunt: et sine ipso factum est nihil, quod
factum est, in ipso vita erat, & vita erat. Lux hominum: &
Lux in tenebris: Lucis et tenebræ eum non comprehenderunt:
fuit homo missus a Deo, cui nomen erat Joannes, hic
venit in testimonium perhibere de lumine, in omnes
credentem per illum; non erat ille lux. Sed ut testimonium
perhibere de lumine; erat lux vera, quæ illuminat omnem
hominem venientem in hunc mundum, in mundo erat
et mundus per ipsum factus est et mundus eum non
cognovit. in propria venit et huius eum non receperunt,
quos quos autem acceperunt eum, dedit eis potentiam
filii Dei fieri, his qui credunt in nomine ejus: qui
non ex sanguinibus neque ex voluntate viri,
sed ex Deo nati sunt: & Verbum Caro factum
est, et habitavit in nobis: et vidimus gloriam
ejus, gloriam quam unigeniti a Patre, Plenum
gratiæ & Veritatis

☩

Reception d'un Maître Anglois

La loge est éclairée par 7. Lumieres depuis 5. 7. 15.

La Loge doit estre tendue de rouge et le G. M. s'appelle
très respectable, Les S.^{rs} Respectables

Le Recipiend. est presenté par un M.^r de ceremonie
a la porte de la loge ayant les yeux bandés Les pieds
et la teste nue. Le M.^r des Ceremonies frappe cinq coups
Le 1.^{er} S. en ayant averty le G. M. s'approche de la porte
frappe 5. coups, L'ouvriant voit peu et demande ce
quel'on souhaite, Le M.^r de cerf. repond. C'est un M.^r qui
qui desire estre reçu M. Anglois Le G. M. demande
s'il a les qualités requises pour y estre admis et ordonne
de l'Introduire, On le fait entrer de façon qu'il se trouve
entre les 2 S.^{rs} Le 1.^{er} S. le fait voyager par 5. Tours
si le fait ensuite avancer au pied du Throne ou luy
ayant debandé les yeux le G. M. luy fait prononcer
son obligation a genoux sur l'Évangile telle quelle est
a costé de l'Évangile Apres quoy il luy donne les signes
qui sont 1.^o

Le signe de surprise, qui se fait en portant la
main droite sur le front les ongles des doigts tournée
vers les yeux. 2.^o

Le signe d'admiration, qui se fait en levant
tant soit peu les yeux en haut et les laissant tomber
sur le ventre. 3.^o

Les signes de douleur qui se font en portant la
main droite sur le flanc droit un peu crochie en
faisant une très petite Inclination

L'attouchement se fait par la double Voie
En passant la main droite sur la manche de la veste
et on se presse les Coudes l'un es l'autre

Les Mots sont hajbm hajbuds. et hgduta

Instruction

- D Etiez vous Maître Anglois
R J'ay penetré dans l'interieur du temple
D Comment y avez vous esté introduit
R Par Cinq coups
D Comment y etiez vous entré
R Nuds Pieds parce que Moise estoit dans ces
Etas lorsqu'il entra dans la terre sainte
D De quelle maniere etiez vous vetu
R D'une maniere peu ordinaire
D Zu'avez vous vu en entrant
R Rien C. R.
D Zu'avez fait de vous le pr.^{er} S.^t
R Il m'a decouvert les yeux, soutenu, et fait
voyager 3. fois autour du temple de Salomon
pour en Examiner l'exterieur

- D Qu'ont produit ces voyages dans votre Esprit
R Beaucoup de surprise, de douleur et d'admiration
D Pourquoi cela
R Parce qu'ils m'ont rapelle' les souvenirs de N. E.
R. M.^r Adoniram si inhumainement mis à mort
D Estes vous succombé à cette douleur
R J'y eusse succombé sans le secours de mes
freres que j'ay reconnu comme ils me s'ottenoient
D A quelle marque les avez vous reconnus
R Au grand nom incommunicable qu'ils ont
imploré après avoir prononcé' i.i.i.
D avez vous promis de garder le secret sur toutes
ces choses
R Oui C. R. sous les peines d'avoir le ventre
coupé, mes entrailles arrachés si j'estois parjure
D Comment avez vous marché
R Par Cinq pas d'Exactitude
D Comment cela
R Par cinq pas graves, l'gaux m'aprouchant du Throne.
D avez vous vu votre Maître
R Oui C. R. il estoit vetu d'or et d'Azur
D Pourquoi de cette façon
R Parce que l'Eternel estoit dans un nuage d'or et
d'Azur lorsqu'il donna à Moïse les Tables de
la Loy sur le mont Sinaï.

D Que vint à vous dans le temple lorsque vous y futes
introduit

R Une étoile, une main, Des Vases Un grand
chandeliere, 2 autels et ce que je ne puis exprimer

D Que vous ont signifié toutes ces choses

R De la Pureté, de la Conduite, Des sacrifices et
Des hommages

D Voilà reste-t'il de tenebres

R Non C. R.

D Ou avez vous été conduit

R Qui pouvois vous le dire

D Quels nombres avez vous remarqués

R Cinq. C. R. qui sont les 5. points de félicité
Les 5. ordres d'Architecture employés au temple
De Salomon, Les 5. Sens de Nature, Les 5.
Lumières De la Maçonnerie, et les 5. Tones
du monde habités par les Maçons

D Que signifie la chandeliere à 7. branches

R Les 7. dons de l'Esprit saint de même que les
7. planettes qui brillent dans le ciel

D Qu'est ce que les 5. points de félicité

R De brier, de marches, entendre, aimer et secourir
Sez frères pour n'avoir qu'un même cœur
et un même esprit avec eux

D Quel âge avez vous

R Vingt sept ans

D Quel heure est il

R Cinq heures pour ouvrir et 15. pour fermer

Respectables frères

1^{er} et 2nd Surv. avertissez tous les frères
que le logis de Maître Anglois est fermée

Discours après la Reception

En réfléchissant M. E. C. f. sur le fond du grade
que vous venez d'acquies vous ne doutons point
que votre desir ne se conforme aux loix et aux bonnes
mœurs que vous devez suivre et vous vous commitez
assez de zelle pour être très persuadé que vous aux mêmes
efforts pour parvenir à ce degré de perfection si nécessaires
pour faire un magon accompli. Travaillez y donc M.
E. C. f. et ne perdez jamais de vue les 5. points de
félicité si utiles à l'homme dont vous devez puiser
la source dans ce grade; ce n'est que par cette voie
que vous pourrez attirer sur vous les dons de cet
Esprit saint qui vous conduira à l'éternelle félicité.

Explication Du Tableau

- Pl. 1. 1. L'Étoile des Roys & Mages
 2. Le Chandelier à 7 Branches
 3. 2. Autels dont une en pointe, l'autre en quarré
 4. Trois Vases pour se purifier
 5. La Grande Cuve d'airain soutenue par 12. Colonnes
 6. Le soleil et la lune
 7. Une Equaire
 8. Un Compas

Et j'ou que les Maîtres Anglois portent à la
 Poitrine avec un Ruban Rouge. Les officiers de la loge
 le portent au bout d'un grand Cordon de droite à la hanche gauche
 devant du Dijen
 derrière du Dijen

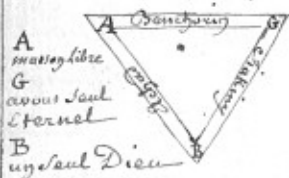

Le Tablier en blanc double de rouge ayant
 au milieu une grande étoile de même couleur

Tableau de m. Angloise



Diagramme des insides



Differente &
Loge &
Scossoise &

Écossoie
de la Loge
du
Comte de Clermont

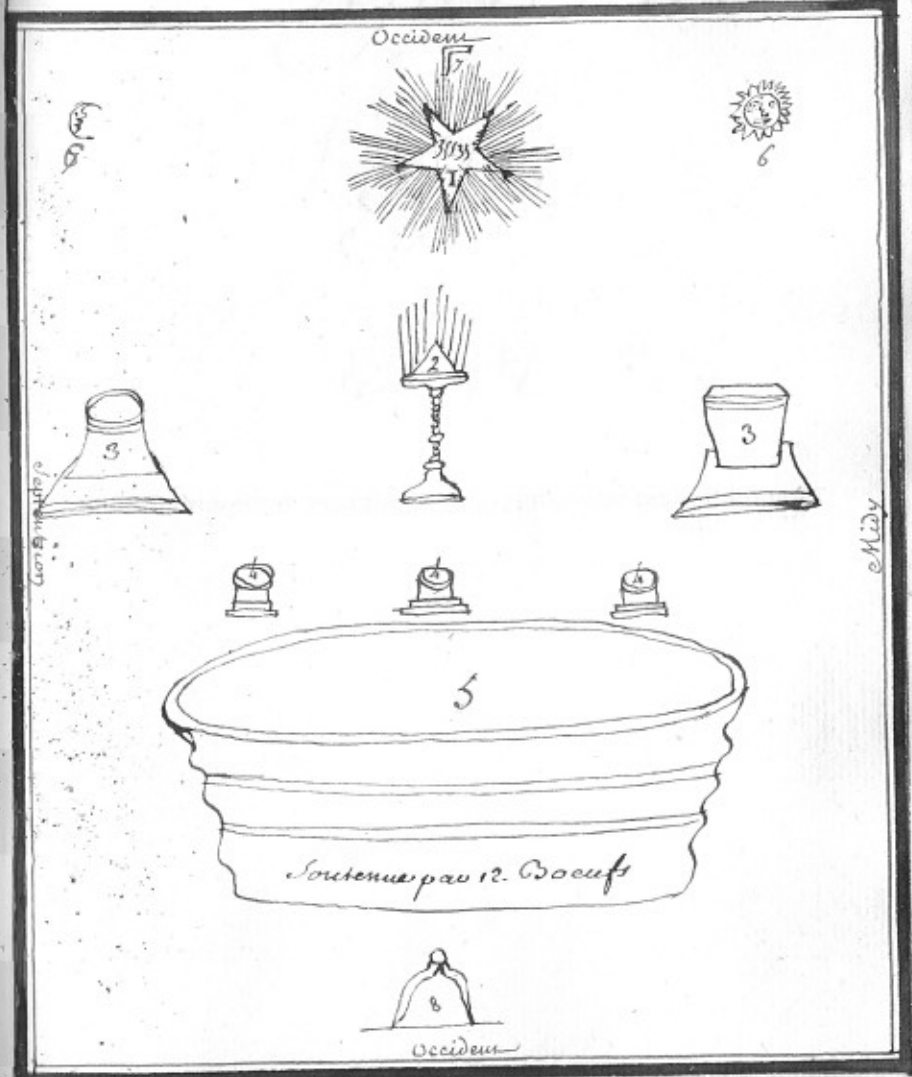
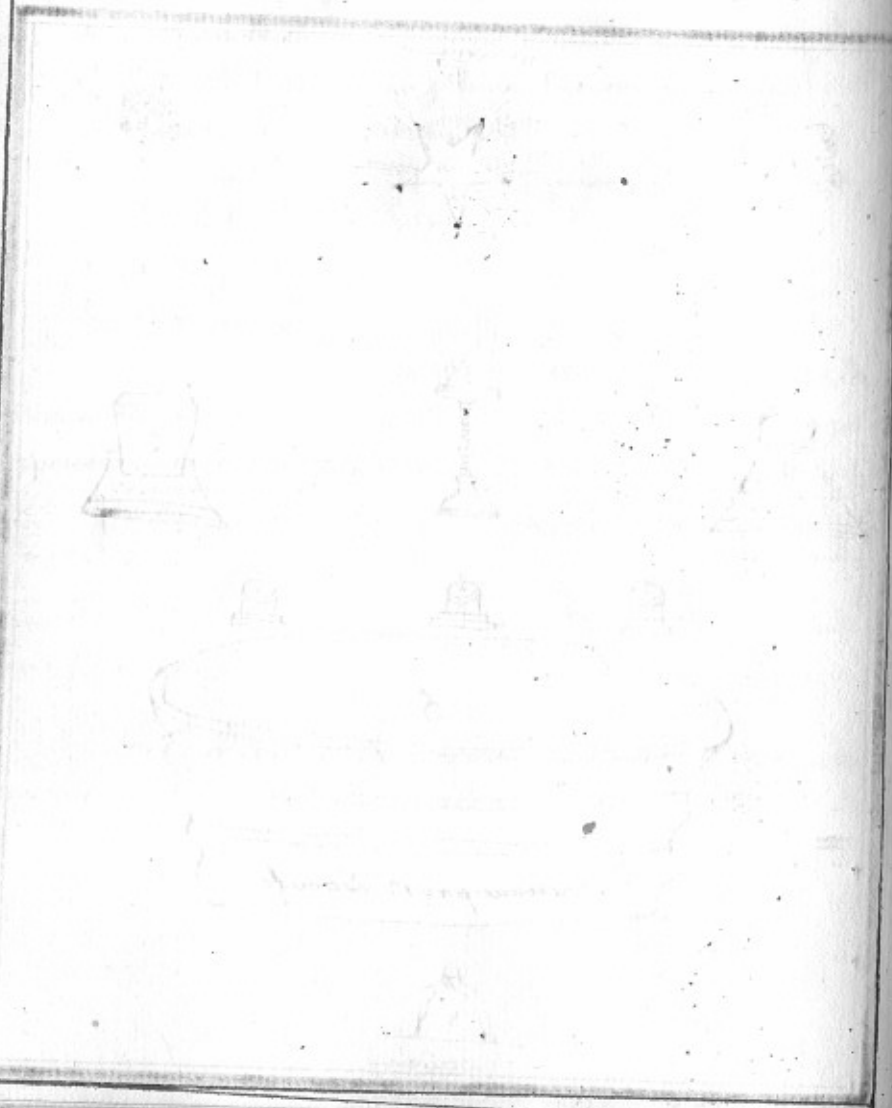
Reception d'Apprentif Ecossais

La Loge doit être tendue de Rouges & éclairée par
7. Lustres 3. au Midy 3. à l'Occident et 1. à l'Orient
Les 3. Lustres placés au Midy et à l'Occident doivent
être divisés savoir 1. de 3. 1. de 3. et l'autre de 7. Celui
de l'Orient doit être de 15. Ce dernier représente les
15. Maîtres parmy les quels on en choisit Neuf pour
aller chercher le Corps d'Adouiraun et les autres
l'Escalier en forme de vis pour monter à la chambre
du 3^e par 3. 5 et 7.

Tous les frères doivent être en Noir décorés d'un
grand Cordon rouge tombant de la droite à la gauche
au bout duquel doit pendre un triple triangle d'or
surmonté d'un Compas Le Tablier blanc doublé
de Rouge avec le même attribut brodé dessus on
nomme le Maître de la Loge qui représente Salomon
& Excellent et le Surveillant Kiran qui est le
nom de celui qui fut mis à la place d'Adouiraun

Le G. M. ouvre la Loge par 3. et dit Mes frères
aidez moy à ouvrir la Loge d'Apprentif Ecossais Tous
les frères alors portent leurs 2. mains sur le front
qui est le signe d'entrée et après quelques instructions

Le M.^r des ceremonies va chercher Le Recipiendaire

Luy fait laver les mains et meme les pieds dans un bassin qui doit estre a la porte de la loge et l'Introduit par 3 Coups de S. Luy ayant demande ce qu'il souhaite Le M. des c. repond C'est un M.^r macon qui desire estre reçu Apprentif Ecossais

Le S. rend compte au G. M. qui apres les informations accoutumés Ordonne qu'on le fasse entrer en la maniere accoutumée Le M. des c. le remercie et les mains du S. qui le conduit au bas de la loge Luy fait monter trois degres et avance au G. M. en trois pas d'apprentif Luy fait prononcer son obligation telle qu'elle est au M.^r Anglois Luy donne le signe

Le signe est de porter les 2 mains au fond fait un triangle avec les 2 pouces et les 2 p.^{tes} doigts et levant un peu les yeux en haut. Signe d'entrée

Le mot est fhikhle La basse est Acumahq

L'attouchement par la double unite comme au Maitre Anglois en se prenant trois fois avec le pouce La jointure du S. par

Ensuite il le decore du tablier qu'il luy fait mettre en apprentif et le fait placer au septentrion pour ecouter l'Instruction.

Luy fait 15. tours autour de la loge

Instru^{ct.} d'aprent. Ecossais

- D Quez vous apprentif Ecossais
R J'ay este purifié dans la mer d'airain
D Pourquoi y avez vous este purifié
R Pour me laver des imperfections naturelles et pour meriter le secours de l'Eternel
D Et'avez vous vu en entrant
R Un grand vase rempli d'eau porte par 12. bouffes sous 3. a chaque partie lequel vase represente l'eau sacré du S. atême qui tire sa source du Jardin
D A quoy seroit elle
R A purifier ceux qui entrent dans le temple
D Pourquoi frapet on 3. Coups pour vous introduire
R Parce que la maconnerie est l'emblème de l'écriture qui nous apprend que 3. gouvernent la 9.^{me} Loge de l'Univers c'est a dire la S.^{te} Trinité.
D Comment vous appelez vous
R Gomis qui est le p.^{er} mot qu'a prononcé le p.^{er} homme
D Quel age avez vous
R Neuf ans E. Excel. est le plus jeune des enfans de la veuve
D Comment apeler vous vos freres
R Eres respectable et Le Maitre Eres excellent.

D Donnez moy Le mot
 R On le donne giblin
 D Dites moy le mot de passe ~~adonay~~
 R On le donne a donay
 D Donnez moy Le signe
 R On le donne
 D Donnez l'attouchement auf. vtre voisin
 R On le donne
 D. quel heure est il.
 R. ~~l'heure du jour~~ ~~pour ouvrir~~ ~~la d. p. p. fermer~~
 Etes Respectable ~~et~~ ~~Suram~~

Avertissez tous les freres qu'etant parvenu
 ala p.^{me} année, mois et heures de ce sept que
 Salomon employa a la construction de son
 temple, il est temps de vous mettre a l'ouvrage
 La loge d'Apprentif Ecossais est ouverte
 ou retournera la priate pour la fermer

Le Tableau ou la suite de la Maîtrise

Reception de Compagn. Ecossaise

La Loge est tendue de même et Le Recipiend.^{re}
 est introduit de la même façon excepté que le M.
 de C. frappe ^{3^{es}} 5. Coups et qu'il doit y avoir avant
 d'entrer dans la loge, une terrine d'Esprit de vin
 allumée pour purifier Le R. par le feu dès qu'il
 est introduit, ^{on luy fait faire 27 tours} on luy fait monter les cinq degrés
 du Temple et avancer pas 3 par. de Compagnons
 au G. et. qui luy fait prêter son oblig.^{on} et luy
 donne Le signe qui est de porter la main droite
 vers l'Epaule gauche et de la retirer comme pour
 se couper le ventre Signe de caractère

Le Mot Bduta Le mot de passe Baikh

L'attouchement par la double unité comme
 ad'Apprentif en Esprit. la jointure du coude 5. fois
 avec le ponce

Ensuite il le fait placer au milieu pour luy
 faire l'Instruction suivante

Instruction

D Etes vous Compagnon Ecossais

R Oui C. est. j'ay pénétré au centre du Temple
^{après avoir}
~~et j'ay~~ été purifié par le feu.

- D Qu'avez vous vu en Lutran
- R Le Voile rouge qui cachoit le saint des saints
qui renfermoit les tables de la loi, l'urne
plaine de manne et la verge d'aron
- D Combien avez vous designé
- R Un qui est celuy de caractere qui vous
appelle votre obligation
- D Donnez le moy
- R On le donne
- D Dites moy le moy
- R On le dit
- D Dites moy le moy de passe
- R On le dit qui signifie O' vous seul Eternelle
- D Quel age avez vous
- R Vingt sept ans
- D Quel heure est il
- R La 5.^e heure, des sept

Très Respectable. f. Bivain
Avertissez bien les freres qu'étant parvenus
à la 5.^e heure des sept il est temps de fermer la
loge de Compagnon Ecossais

Réception de M^r. Ecossais

La Loge est tendue, et éclairée de même qu'aux grades
précédents et Le Recipiendaire est introduit de même
excepté qu'il n'est point purifié et que le M^r. des f.
pour l'introduire frappe 3. 5 et 7. coups à prière les questions
Ordinaires de l'Introduction de S. fait faire à R
di. Toura, Luy fait monter les 7. degrés du Temple
et le fait avancer vers le G. M^r par 3 pas en avant
et en arrière, il s'agenouille à genoux pour prononcer son
obligation telle qu'elle est au M^r. Anglois et ensuite
de Surr. le relève Luy fait encore faire trois pas
en arrière et en avant sans qu'il regarde derrière luy
et au 3.^e pas on le fait asseoir sur un fauteuil qui
doit se trouver en place derrière luy vis à vis du G. M^r.
On le couvre alors d'un voile blanc bordé de Noir dans
le milieu duquel est une étoile flamboyante entourée
de quelques gouttes de sang pour marque de celui que
Adoniram repandit les 3. i etant dans le milieu de
l'étoile, Etant ainsi couvert le G. L. Luy dit
"Vous representez M. G. C. f. en ces Etas Adoniram
"tiré de la fosse et placé dans le S. des S. par ordre
"de Salomon, c'est en mémoire de sa mort et de la pompe
"funèbre que nous vous plaçons ainsi afin que vous l'ayez
"toujours devant les yeux. Après la mort d'un grand homme
"Salomon trouva à propos de le remplacer et choisit u.

» Birum fila d'abba qui avoit l'inspection du la coupe
 » des bois du tabernacle le seul qui peut le remplacer par
 » les rares talents qu'il possedoit pour cet effet il le
 » fit passer de la chambre du milieu à celle du 3.^e ou
 » travailloit ordinairement Adoniram avec Salomon
 » pour les plans qui servoient à la construction du
 » Temple. Ce discours finit Il luy dit je vais vous relever
 » comme le fus Adoniram lorsqu'il fut tiré de la fosse
 » mais comme l'avant bras étoit pourry on fut obligé
 » de le relever par le coude par 3 secours en
 » disant In-axum qui est l'attouchement

Le signe est celui d'appel qui se fait en portant
 les 2 mains les doigts croisés sur la tête et disant ammy
 les enfans de la veuve; on ne doit faire ce signe
 qui est trop marqué que dans un extrême besoin

Les mots sont shakhm et faaxim Le mot
 de base est houtqahm

Ensuite on fait place au R au milieu pour luy
 faire l'Instruction qui suit et l'explication du
 Tableau qui est après l'Instruction et on le decore
 du Cordon de l'Ordre en luy disant, Il est rouge
 pour vous faire souvenir qu'Adoniram aima
 mieux répandre son sang que de révéler les secrets
 qui luy avoient été confiés

Instruction de M.^e Escor.

D. Que vous a Maître Escor
 R. J'ay vu la grande lumière, et je le suis comme vous
 tres excellent, par la triple alliance du sang de
 Jesus Christ, dont nous portons vous et moy la marque

D. Quelles sont ces alliances
 R. Celle que l'Eternel fit avec Abraham par la Circouision,
 Celle qu'il fit avec son peuple dans le desert de Sinay par
 l'extremite de Moise et celle qu'il a fait avec les
 hommes par la mort et passion de son chef J.C.

D. Que signifient ces alliances
 R. Que selon la loy tout devoit se purifier par le feu
 et par le sang et que c'est pour nous rachetés que
 le sauveur du monde a répandu le sien

D. Comment estes vous venu dans le dactuaire
 R. Par le mérite de ce sept misteres, qui est le nombre
 chery de Dieu qui prescrivit sept jours pour la
 consecration d'aron et des autres grands pretres.

D. Comment avez vous été fait escor
 R. Par 3. 5. et 7. qui signifient les 15 experts qui
 releverent le corps de N. E. R. M. Adoniram chef.

D. Que signifie le nombre 3.
 R. C'est que 3 experts gouvernent la chambre du milieu

- D Que signifie le nombre 5.
- R Les Cinq ordres d'architectures employées a la
Construction du Temple
- D Pourquoi Sept
- R Parce que 7. furent substitués a un seul
- D Quel chemin avez vous fait pour y aller
- R J'ay passé de la chambre du milieu a celle du 3.^e
- D Combien nommez vous cette chambre
- R *faa anm*
- D Pourquoi
- R Parce que dans la Cité sainte il y avoit un lieu
élevé de ce nom où David et Salomon, avans la
Construction du Temple, offrirent de ce sacrifice au
Seigneur; C'est pour en conserver la mémoire
que Salomon donna ce nom au lieu le plus élevé
de son Temple
- D Que dites vous dans cette chambre
- R Une grande lumière que l'œil avoit peine a
soutenir, sous le centre, et où environné de 9
Attributs, ^{figurés par le triple triangle} soutenu par les Ailes des cherubim
- D Quel est le point parfait du Triangle
- R C'est la vertu qui est une, c'est la seconde personne
de la S.^{te} Trinité fait homme parce que dans elle
sont réunies toutes les Perfections de la 1.^{re} et de la 3.^e
Et qu'elle est notre principe, notre milieu et notre fin.

- D Pourquoi est posé votre Edifice
- R Sur la pierre Angulaire
- D Que signifie t'elle
- R Elle nous apprend que la maison de l'ay. n'a pas d'autre
fondement que la pierre vive dont elle est taillée et
que la vertu en est l'emblème
- D Combien avez vous désigné dans l'ecossie
- R Trois, le premier est le signe d'entrée Δ , La lumière
obligant de mettre les mains sur les yeux, le second
est le signe de caractère propre a l'ecossie et le 3.^e
est le signe d'appel
- D Combien avez vous d'attachemens
- R Un par 3. 5. 7.
- D Combien avez vous de mots
- R Quatre, Deux sacrés et Deux non sacrés
- D Dites moy les Deux sacrés
- R haikh, et hidta.
- D Que signifient ils
- R O. Dieu seul Eternel et Souverain Maître de toutes choses
- D Dites moy les Deux non sacrés
- R *shakhl*, et *faa anm*.
- D Que signifient ils
- R Le premier est Maître excellent qui est le nom d'un Ecossie
Le second est le nom de la chambre du 3.^e qui n'a été ouverte

Discours après la réception Ecossaise.

Enfin mon très cher frere, vous voilà parvenu à ce grade
Si desiré de ce bon Maçon, qui doit vous faire connaître
le fond de notre ordre, et s'il étoit possible vous inspirer plus
fortement la veneration et le respect que vous devez avoir
pour lui; Mais nous vous rendons trop de justice et vous
nous en avez donné en tout temps d'assez fortes preuves
pour être persuadé que vous n'en n'avez pas besoin pour
remplir les obligations ou vous vous êtes engagé. La
marque que vous portez presentement sur vous doit sans cesse
vous les rappeler et vous devez à l'imitation du G. R. Ado.
montrer autant de courage et sacrifier votre sang plutôt
qued'être parjure. Repassez dans votre mémoire les
différens grades que vous avez acquis pour parvenir à
celuy où vous êtes, songez que la vertu doit être la
piere fondamentale de tous les edifices que vous voudrez
élever et que vous êtes d'autant plus obligé à la pratiquer
que parmi nous vous ne pouvez être reconnu qu'autant
que vous l'avez bien fait avec eclat.

qu'à ceux qui avoient la science occulte et qui aidèrent
à Salomon à la perfection du grand oeuvre

- D Qui vous a appris toutes ces choses
R Salomon après la mort du très respectable Adam
D à combien donna-t'il le mot
R à sept parce que ce nombre fut substitué à un
D Comment nommez-vous le 1.
R Hyram fils d'Abda, il étoit Intend. et avoit inspecté
les ouvriers qui travailloient à la coupe des bois
dans la forest du mont Liban
D Qui a formé la 1.^{re} Loge
R Le Grand Architecte de l'Univers
D Comment la nommez-vous
R La Loge St. Jean parce que St. Jean fut le 1.^{er} qui
tira des parallèles justes pour le renouvellement de l'edifice
D Pourquoi portez-vous le Cordon rouge
R Comme une suite de ce que nous avons déjà contracté
de répandre notre sang plutôt que d'être parjure.
D Quel Age avez-vous
R Quatrevingt un an.
D Quel heure est-il
R Quinze heures pour ouvrir et Minuit pour fermer.

Très respectables Maîtres Ecossais avertis
que nous sommes parvenus à la dernière heure du jour
et que la Loge est fermée.

Explication du Tableau

- N^o 1. Triangle lumineux
2. arche d'alliance
3. le 3 porten du Temple
4. la paré mosaïque
5. le 2 colonnes I et B
6. la Cuve d'airain soutenue par 12 Boeuf
7. le chandelier à 7 branches
8. l'autel des sacrifices et le 6^o atome d'encens sur

Le Tableau est d'orans double de Rouge
 Le Oryon est un triple triangle surmonté d'un Compas
 au bout d'un grand cordon rouge d'Epaulé droite à la
 gauche gauche

Oryon du parfait Ecossais

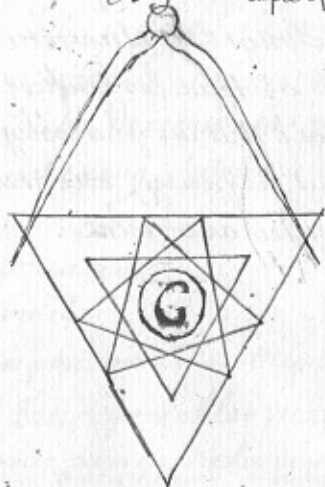

Oryon Ecossais



Oryon Ecossais



Tableau de la Loge Ecossaise

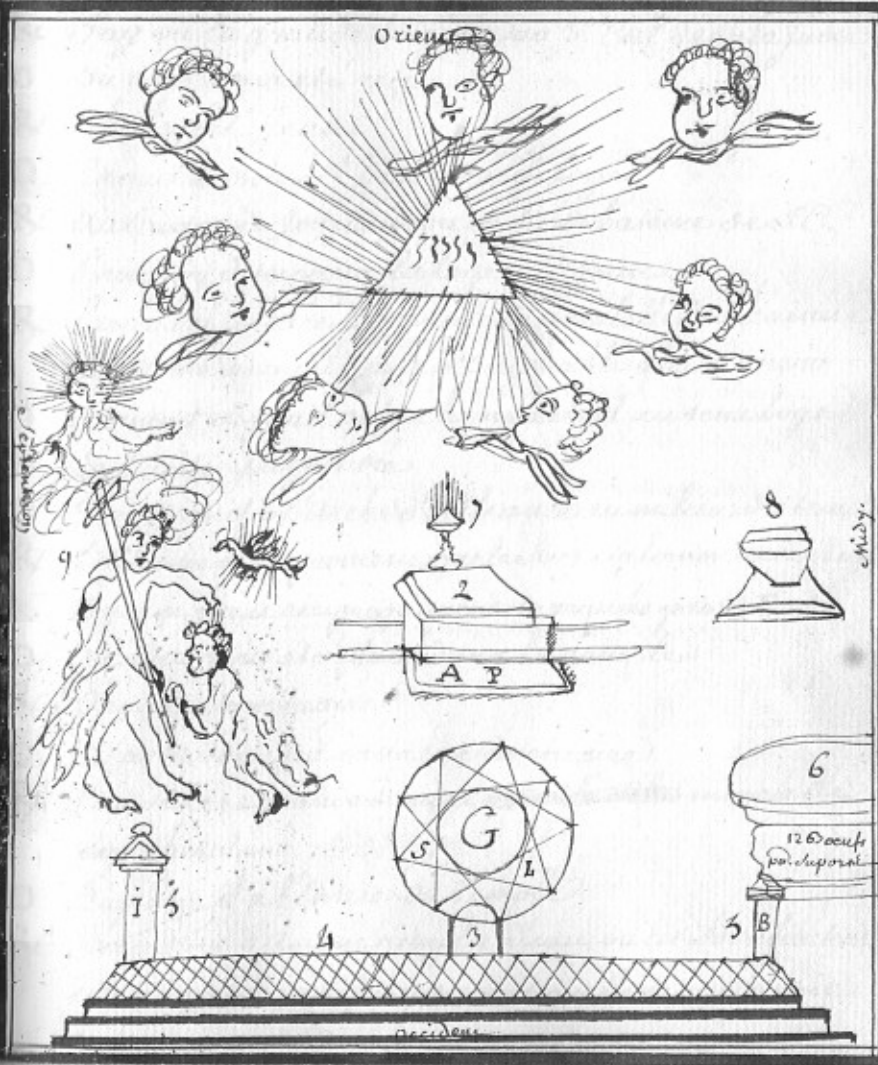

Scossois Trinitaire

- D Etenvoir lecossois Trinitaire
R J'ay vu la grande lumiere dau 3.^e Ciel dans la Judée
D Ou avez vous esté reçu
R ala loge s.^t Jean
D En quel endroit s.^t Jean estoit il logé
R au Divage du Jourdain ou se fit le batême de s.^t C.
D Pourquoi dites vous la loge s.^t Jean
R Parcequ'il a tracé le premier le parallele del'avenue
du Messie esqu'il fut le p.^{er} agreable au seigneur
D Comment se peut il qu'un homme seul ait tenu logé
R La Trinité y a presideé
D Que signifie l'Arche d'alliance au milieu du temple
R L'alliance es la promesse que le Roy Salomon es le Roy
Byram firent reciproquement marqueés par AP
D Ou avez vous esté placé dans le temple
R Dans le sanctuaire
D Qu'avez vous vu dans le sanctuaire
R Une seule et grande lumiere ~~qui estoit~~ entourée de
sept cherubins.
D Qui avoit il a l'entrée du temple
R Une pissine d'airain remplie d'eau; ou les Sacrificateurs
es le peuple se purifioient avant que d'entrer, elle estoit
soutenue par 12 bœufs.

- D Que signifie le Triangle
- R Que les 3. reunis n'en font qu'un c'est adire la trinite
- D Que signifie le rond ou Triangle
- R La toute puissance de Dieu qui n'a jamais eu de commencement et qui n'aura jamais de fin
- D Que signifie le cordon rouge que vous portez
- R C'est en memoire du sang qui le sauveur du monde a repandu pour nous
- D Que veut dire le triple triangle
- R Trois fois 27. qui est mon age
- D Quel age avez vous
- R Voyez les Amisemens de Mad.^e de Gornies page 81.

Cette response est cathedrique en ce qu'elle renferme le mot
Ecossois qui est Gornies et l'age qui est 81. ans

La Reception est la meme chose qu'a la loge de
Clermons

Ecossois de Coulouze

- D Des vous Ecossois de Coulouze
- R J'ay vu la grande lumiere au 3.^e Ciel
- D Pourquoi vous estes vous fais Ecossois
- R Pour devenir plus parfait et guider mes freres dans les routes de la Vertu
- D Comment avez vous ete recue ecossois
- R En avouant mon ignorance et ~~restant~~ ^{sortant} des tenebres pour passer dans un lieu de delices vers la verite
- D Qui a tenu la 1.^{re} Loge
- R St. Jean, sur les bords du Jourdain
- D A quel occasion l'a t'il tenue
- R A l'occasion du bapteme de J. S. C.
- D De quelle nature etois cette loge
- R Elle estoit juste, parce que la trinite s'y prenoit et le fils du grand Architecte entant qu'homme avec St. Jean faisoit le nombre de 5.
- D Combien y a t'il de sortes de loges
- R De trois sortes
- D Comment les deffinit on ^{ou rendent jume}
- R Trois le gouvernement, 5 La ~~comparaison~~ ^{comparaison} et 7. la verite parfaite.
- D Pourquoi 3. les Gouvernement ils
- R Demême que la trinite gouverne le monde, 5. macons gouvernement ^{une loge}

D Pourquoi 5. la ^{neudent ils font 7.} ~~conspiration~~
R Parceque Dieu en creant l'homme l'a donné de
5. sens de Nature sans l'un des quels il seroit
deffectueux et a cause que la geometrie 5.^{me} science
est reveree des maçons

D Pourquoi sept la reudent ils parfaite)
R 1.^o Parceque Dieu a créé le monde en 6. jours et
S'est reposé le 7.^o 2.^o parceque Salomon a été
7. ans a bâtir le Temple 3.^o parceque Dieu a
scélé des 7. Saux le livre de vie 4.^o parceque
les Esprits Celestes qui sont toujours devant son
Trône chargés d'exécuter ses ordres sont au
nombre de 7.

D Pourquoi vous a-t-on fait monter les 7. marches du Temple
R Pour m'apprendre qu'on ne peut parvenir que par
degrés a la perfection representez par ce nombre

D Pourquoi dans votre marche vous a-t-on fait avancer
et reculer

R Parcequ'un bon maçon doit être armé de zèle et
qu'il ne doit jamais reculer de reculer s'il le faut
pour rendre son ouvrage plus parfait

D Quest ce que la chambre du milieu
R Selon les maçons ord.^{res} c'est la chambre ou se fait
le payent. et selon les Ecossais c'est le sanctuaire
ou reposoit l'arche.

D Quest ce que l'Étoile flamboyante
R Elle represente le Cercle, le Triangl et la lettre G

D Que represente le Cercle
R L'immensité de Dieu qui acte et sera de toute Eternité
D Que represente le Triangl
R La Trinité

D Que represente la Lettre G
R C'est la lettre initiale du p.^{er} mot que prononce le
p.^{er} homme et qui est la maîtresse parole de l'Écosais
qui est fndr

D Pourquoi les Ecossais sont ils vetus de Rouge
R Pour represente la Majesté de Dieu lors qu'il
a paru a Moïse dans le buisson ardent



COSSOIE die 3. j

- D Etes vous Cossois
R Oui je le suis, je connois les iii enfermés dans le triangle
D Que signifient ils.
R Deux parolles hebraïques et sacrées.
D Comment estes vous entré dans le temple
R Par 7 degrés
D Que signifient ces sept degrés
R Les sept grades de la maçonnerie, Apprentif, Compagnon, Maître Orde, Le parfait l'Ele. et l'Ecossois
D Comment avez vous esté reçu ecossois
R Par 3, 5. et 7. Coups
D Que signifie ces nombres
R Les 15. experts qui trouverent le Corps d'adoniram
D Donnez moy l'explication de chacun de ces nombres
R Le nombre 3. signifie que 3 experts gouvernent la chambre du milieu parce que la maçonnerie etant l'Embleme de la nature, elle est gouvernée comme le g. d. gouverne le monde, le nombre 3. est l'embleme de la propriété divine, éternelle et toute puissante
D Pourquoi 5.
R A cause des cinq ordres d'Architecture employés à la décoration du Temple de Salomon

- D Pourquoi pas Sept.
- R Parce que Sept furent substitués au seul et de plus que Dieu se reposa le septieme jour
- D Pourquoi le nombre 3 fois 27.
- R Ce nombre exprime la valeur cabalistique des lettres qui composent nos mots sacrés, selon l'alphabet des Anges
- D Quel chemin avez vous fait pour devenir Ecossois
- R J'ay passé de la Chambre du milieu a celle du 3^e
- D Quel est le nom de cette chambre
- R faaanm. qui signifie le lieu élevé d'auis la Cité de Salomon et David offroient des sacrifices au Seigneur avant la construction du Temple
- D Surquoy, offroient ils ces sacrifices
- R Sur une Autel d'airain
- D Qu'avez vous vu dans cette chambre
- R Une grande lumière qui provenoit de l'Etoile flamboyante que l'on avoit peine a voir tenir
- D Qu'avez vous entendu et senty
- R Les vrais signes et atouchemens, le Mot et la parole de Maître qui n'a jamais esté perdu
- D Combien y a t'il de signes
- R Trois, Le 1^{er} se fait en portant le main droite au front ce qui est le propre de l'Ecossois. Le second

- se fait en se coupant le ventre qui est le signe de caractère, et le 3^e se fait en portant les 2 mains jointes au laterte en disant amoy les enfans de la veuve ce qui est le signe d'appel qu'on ne doit jamais faire en public etant trop marqué
- D Combien avez vous d'atouchemens
- R Un pas 3 que l'on fait par le mouvement du foudre
- D Combien avez vous de mots
- R Quatre 2 sacrés et 2 profanes
- D Quels sont les sacrés
- R hontga, hahum
- D Quels sont les profanes
- R fhakhm, faaanm
- D Que signifie les sacrés
- R Dieu seul Eternel qui renferme tous les attributs divins
- D Que veulent dire les profanes
- R Excellent Maître, c'est le nom que prennent les Ecossois qui senoient fuldo, Le mot faaanm est le nom de la 3^e chambre
- D Qui vous a confié toutes ces choses
- R Celuy qui est représenté dans le tableau
- D Comment l'appellez vous
- R Le Roy Salomon
- D Dans quel temps vous les donna t'il
- R Après la mort du tres R. M. adoniram.

D à Combien les donnat'il

R à sept parce que ce nombre fut substitué à un seul

D Comment appelez le 1^{er} Experts

R Pyram fils d'Abda qui étoit commis sur les ouvriers
à la coupe de ce bois de Liban

D Que représente l'étoile flamboyante au dessus
de la 3^e chambre

R Le Metéore qui conduisit les Mages des orient au
lieu où résidoit la Divinité

D Que signifie le Cercle qui est au milieu

R Que Dieu n'a point eu de commencement et n'aura
jamais de fin

D Pourquoi appellez vous la loge S.^t Joux

R Parce que c'est luy qui a donné de justes parallèles
pour la perfection des Loges et edifices

D Quel âge avez vous

R Quatre vingt un an

D Que signifie ce nombre

R Le quarré de neuf ou le nombre mystique adoré des
Anges, et le Cube cabaléristique

D Quel heure est il

R Minuit, on ferme la loge par 6 Corps de

suite et un 7^e peu après en disant M. f.

L'ouvrage est fini



Page

of Volume

of the

Journal of the

Loge
de Parfaite
Ecossoie

Inventée par le frere de Lachaussee

Obligation du Parfait Ecossais

Je promets en homme d'honneur, sur le Livre Sacré
des Elements de notre religion et sur les mêmes
Engagemens que j'ay déjà contractés avec les précédens
grades de garder les secrets, qui vous m'ont été confiés
et je me soumetts si je deviens parjure à avoir la
langue arrachée et jetée avec chiens par où elle devoit
être, à être regardé parmy mes frères comme un homme
Indigne de vivre

Loge de table

Les verres des Triangles

Les bouteilles de vin des Ornes de Nectard Rouge et Blanc

Le Bain La Pierre angulaire

On dit qu'il y a ces Triangles avec les honneurs de la maçonnerie
par 6 fois. qu'on frappe dans les mains des oncles 6 fois

On porte le Triangle en 3. Coups à la bouche, On le met
de même sur la table

Règle à suivre

Il faut avoir passé par les Grades de Maçon
bleu, Maître Parfait, Maître élu et Ecossais Ord.
Pour être reçu parfait Ecossais

Evangile S^t Jean

In principio erat Verbum, & Verbum erat apud Deum, & Deus
erat Verbum, hoc erat in principio apud Deum, Omnia per
ipsum facta sunt: & sine ipso factum est nihil, quod factum
est, in ipso vita erat. Lux hominum & lux in tenebris. Lucis
& tenebræ eum non comprehenderunt. fuit homo et habitavit
apud Deum, Cui nomen erat. Joannes, in omnes credentes
per illum, non erat ille lux, sed ut testimonium perhiberet
de lumine, erat lux vera, que illuminat omnem hominem.
Venit enim in hunc mundum, in mundo erat et mundus
per ipso factus est. & mundus eum non cognovit: in
propria venit et sui eum non receperunt. quos
autem receperunt eum, dedit eis potestatem filiorum
Dei fieri, his qui credunt in nomine suo: qui non ex
sanguine viri neque ex voluntate viri sed ex Deo nati
sunt. & Verbum caro factum est, et habitavit
in nobis: & vidimus gloriam ejus, gloriam qua di-
vinitus ab aetere, & bonum gratiæ et veritatis.



Reception de Parfait Ecossois

Le Maître & un homme d'un Parfait Le Suro. Parfait
Le Receptiuaire est introduit par le Maître des
Ceremonies Jusqu'à la porte es la il luy bande les yeux
luy fait un petit discours sur la pureté de coeur qu'il
doit avoir es luy fait avaler un grand verre de lait
pou luy marquer la pureté nécessaire pour devenir
parfait ensuite il frapera 6. Coups un pendant apres
que le Suro. aura répondu il ouvrira la porte es demandera
ce qu'il souhaite Le M. de C. R. c'est un Ecossis qui
ayant fait toutes ses preuves desire parvenir au grade
de Perfection Le Suro. ferme la porte es va rendre
compte au M. qui s'informe si tous les f. y consentent
es ordonne qu'on le fasse entrer Le M. de C. l'embrasse
entre les mains du Suro. qui luy fait faire 6. tours
es le fait placer ensuite vis à vis du G. M. au milieu
es en bas du Triangle tracé sur la loge. Le M.
luy demande ce qu'il desire Le R. R. parvenir ala
Perfection es me rendre digne d'etre admis parmy vous
H. l'interroge pour savoir s'il est Maçon parfait
Maçon Ilu es M. Ecossis ord.^{re} qui sont les grades
nécessaire pour devenir parfait Ecossis es ordonne
luy dite qu'on le fasse avancer vers luy ce que le
Suro. luy fait faire en luy faisant porter le pied droit
vers la pointe du triangle du Nord. le pied gauche

a celle du midy et le pied droit a celle de l'orient ou il assemble les pieds en Equerre il salue le M. et se met a genoux pour prononcer son obligation On luy ote le b. d'armes avant de le faire avancer au G. M. Quand il se met a genoux tous les freres luy presentent la pointe de leur Epée au Corps et ne la retirent que lorsque l'obligation est fini Le M. Luy dit Voulez vous mon tra C. f. toutes ces Epées tirées contre vous si vous deveniez parjure mais au contraire armées pour votre defence si vous continuez a etre aussi bon frere dans ce grade que vous l'avez été dans les autres. Apres cela il les fait relever, se fait reculer 2 pas en arriere pour le placer au milieu du Triangle et tous les f. a finir par le Maitre et commencer par les officiers luy passent tous leurs cordons au Col, le Maitre en luy passant le sien luy dit Au nom de cette parfaite Loge et par le pouvoir que j'en ay reçu je vous recois parmy nous en même temps il l'embrasse en parfait Ecossais qui est 2 fois sur la joue droite et luy donne le signe M. et attouchement

Le signe, le ponce et le 1^{er} doigt index sur les 2. Extrémités de l'ouverture de la bouche

La réponse les 2. mains renversées les doigts l'une contre l'autre se font de 2 doigts contre l'Estomac formant le parfait triangle avec les 2 ponces et allongeant les doigts sans déranger les ponces se retirent les 2 mains allongées en dedans l'une contre l'autre
 L'Ordre la main sur l'Estomac formant l'Equerre avec le ponce et les doigts allongés
 L'attouchement en s'agrippant de 2 doigts de la main droite et formant avec les ponces le Triangle
 Le mot, *Loohsqe* La base, *Odbsdqer*.

INSTRUCTION

Pour ouvrir la loge Le T. P. M. frappe le Coupé un peu distant tous les f. se mettent a l'ordre et le M. dit M. f. aides moy a ouvrir la loge l'ecossais de perfection ce qui est repeté par le M.

- D Etiez vous parfait Ecossais
 R Oui tra parfait M. et le quadruple triangle m'est connu
 D Comment êtes vous parvenu a la perfection
 R Apres avoir fait mes preuves et en avoir été jugé digne par mes freres
 D Qu'elles sont les preuves que vous avez fait pour être reçu
 R L'examen que mes freres ont fait de la conduite

- que j'ay tenue dans tous les grades ou j'ay passé
 et le zelle qu'ils m'ont reconnu pour le m'a commerci
- D Pourquoi vous estes vous fait recevoir par fait leçon
 R Pour me frayer une route assurée dans le chemin
 de la perfection et parvenir a l'Entiere connoissance
 de la verité
- D Comment avez vous été reçu par fait leçon
 R Par 6 grands coups
- D Que signifient ces 6 Coups
 R L'alliance, la perfection, la charité, l'amitié
 l'humilité et la soumission
 qui regnent en nos Loges
- D Qui vous a présenté en Loge de par fait leçon
 R Un expert reconnu de trois des frères
- D Qu'a-t-il fait de vous en vous y introduisant
 R Il m'a fait boire un breuvage blanc pour me
 marquer la pureté et l'Innocence qu'il faut
 avoir pour parvenir a ce sublimé grade
- D Lors que vous avez été introduit qu'a-t-il fait de vous
 R On m'a fait parvenir au pied du Trône par
 # 3 pas triangulaire (on ajoute icy une demande qui est a la
 fin)
- D Qu'avez vous fait au pied du Trône
 R J'ay prononcé l'obligation terrible qui me lie
 pour jamais au secret
- D Qu'aton fait de vous apres votre obligation

- R On m'a reçu dans le grade de par fait leçon
 D Comment vous a-t'on reçu
 R En me decorant du Cordon et me donnant
 les Mots paroles et attouchements
- D Donnez moy le Mot
 R On le donne
- D Que veut dire ce mot
 R Maître par fait
- D Donnez moy le mot de passe
 R On le donne
- D Que signifie il
 R Perfection
- D Donnez moy le signe
 R On le donne et le Maître y répond
- D Donnez l'attouchement au f. sur.
 R On le donne
- D Qu'avez vous vu en entrant dans la loge
 R Le Triangule Triangule lumineux qui renferme
 l'Entiere perfection
- D ~~Qu'avez vous vu~~ ^{Pourquoy} ce triangle est il seul
 R ^{parce} que la perfection éclairée ^{se} par la Celeste lumiere
 * doit seule briller ou elle reside (on ajoute icy les questions
 qui sont a la fin)
- D Quel age avez vous
 R Mon age est accompli

D Quelle heure est il

R Six heures pour ouvrir et 8. pour fermer

Le Tres Parfait Dis

Mes freres travaillons toujours a nous rendre parfaits La loge Ecossaise de perfection en fermant apres que le sur^t a repeté cela tous les freres frappe 6 fois ~~6 fois~~ dans les mains

* D. que veut Demontrer les 4. Triangles

R. Le fondement et le seul secret des Ordres, Les 3 Triangles du milieu representent les 3 personnes de la 1.^{re} Trinite unie dans une seule representée par le 4.^{me} Triangle qui leur renferment

D. Que signifie la lettre G. qui est au milieu

R. Le nom de l'Esu supreme, véritablement parfait sans lequel nous ne pouvons nous conduire

D. Que veut dire le Compas, qui surmonte les 4 Triangles

R. Que nous devons comparer toutes nos actions et les rendre parfaites si nous voulons qu'elles soient agréables ad' Eternelle

D. Pourquoi vous a-t-on fait marcher par 3 pas triangulaires

R. Pour vous apprendre que pour marcher dans le chemin de la vertu nous devons quitter la route ordinaire

Discours apres la Reception de Parfait Ecossais

La Veritable Perfection est B. T. C. F. ne consiste que dans la simplicité, le motif et la Verité des choses; C'est pourquoy vous apercevez cette Loge dénuée de tous ces objets qui vous ont frappés dans les autres grades que vous avez passés pour parvenir a celui cy. Une seule lumiere nous eclaire, nous conduit et regle tous nos mouvements; Celui qu'elle nous represente doit nous servir de modelle, nous devons luy rendre de continuelles actions de grace de notre existence, et sans cesse le prier parce qu'il nous ouvre la veritable Carrière qui peut nous conduire ad'entiere perfection

Discours avant l'entrée dans la loge

Vous devez mon tica cher frere en entrant dans cette loge vous dépouiller de tous préjugés mondains Vous suspendant les obligations que vous avez contractées ne suivre que les routes de la vertu c'en est qu'aux marques que vous en allez donner qui on vous reconnoitra pour bon mason

Explication du Tableau

La Loge est tendue de rouge & éclairée par la Lumière qui representent les 4 parties du monde une autre au dessus du Maître dans un quadruple Triangle lumineux soutenu par les cherubins au milieu de quel est la lettre G. en enbas de la loge est trace un triangle dont une pointe à l'Orient une autre au Midy et l'autre au Septentrion

Le Tablier est rouge avec le quadruple triangle brodé dessus et le Bignon est un quadruple triangle au bout d'un cordon rouge de l'épaule droite à la hanche gauche & surmonté d'un Compas

- N° 1. Le quadruple triangle lumineux
2. Le 4. Chandeliera
3. Le triangle tracé au bas de la loge

Model du Bignon



Tableau de la loge de Parfaite Ecoss.



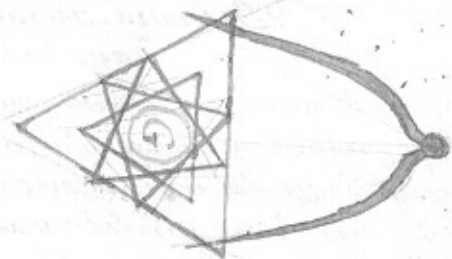
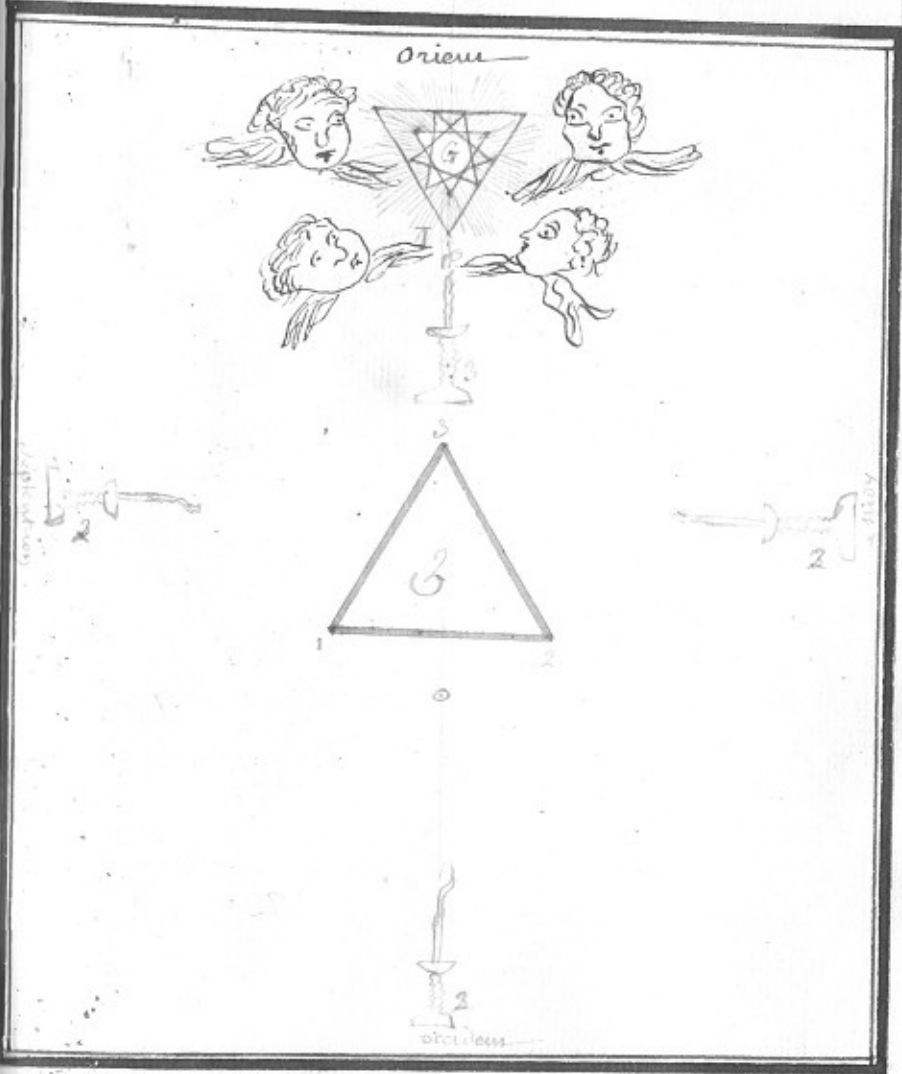
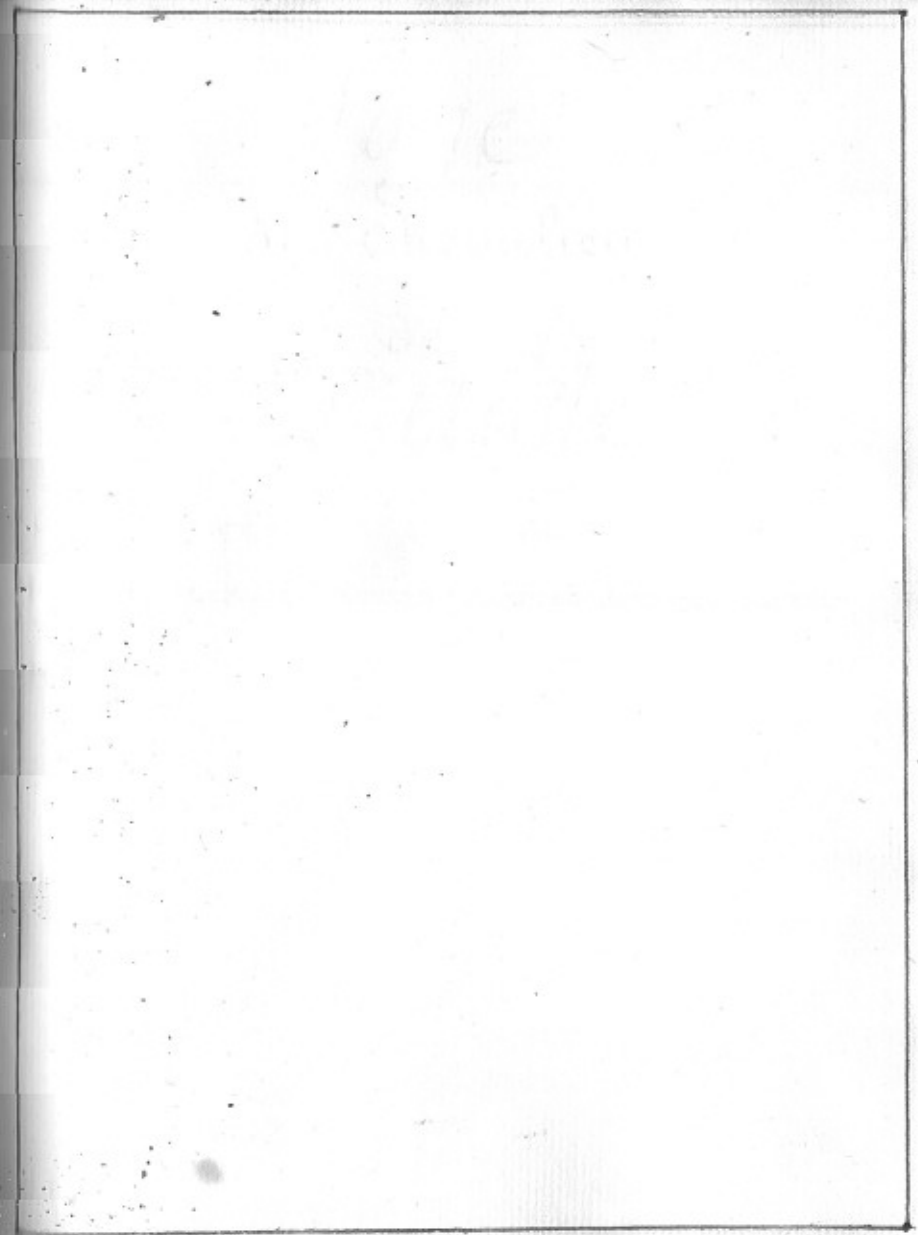
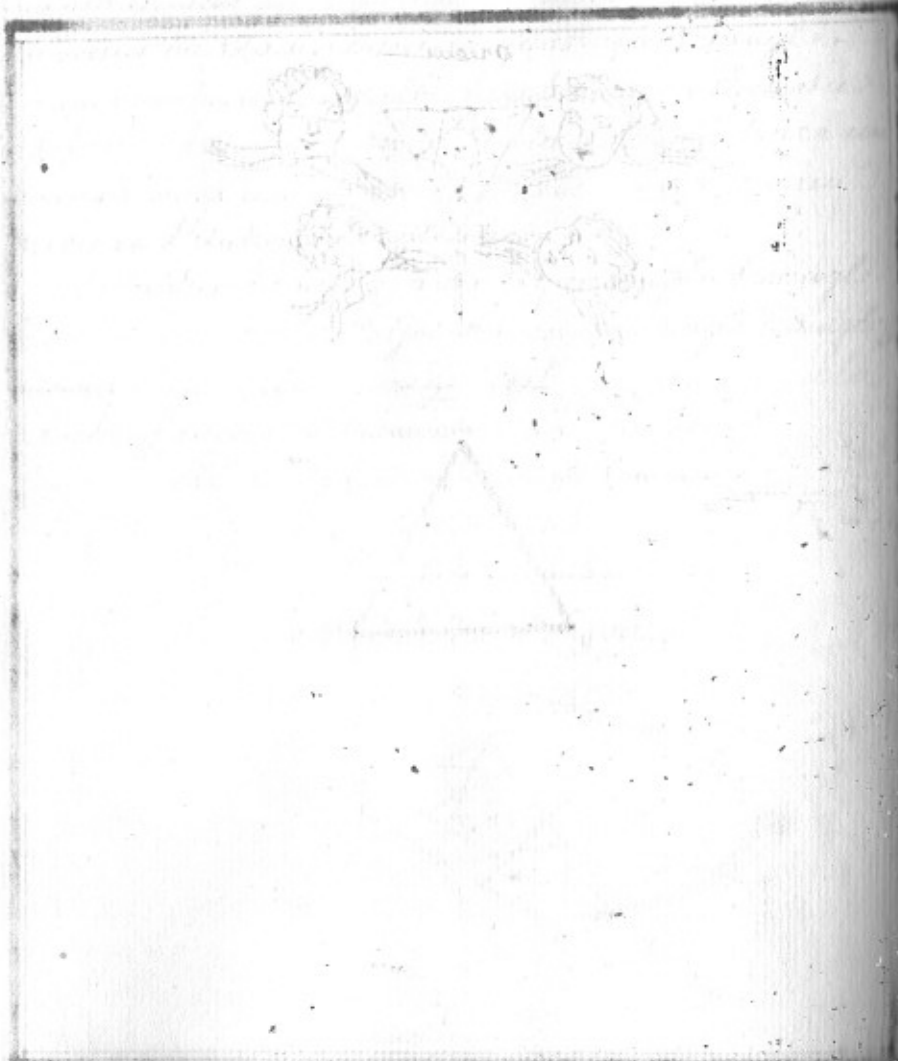

Loge
du Chevalier

de
L' Aigle
apellée Conseil

Explication du Tableau

Le Grand carré long qui est au haut de la loge représente le nouveau Temple bâti selon les dimensions que le Roy Cyrus en donna, Dans la partie Occidentale est le S^t. des^{tes}. ou repose l'Arche d'alliance couverte par 2 cherubim qui soutiennent de leurs ailes le Delta ou autrement le Triangle qui signifie le s^t. nom de Dieu qui ne doit se prononcer qu'en se couvrant. Le s^t. des^{tes}. est séparé du reste du Temple par un voile; dans ce lieu tierc s^t. se trouve le Soleil et la Lune, au devant du lieu tierc s^t. est l'autel des sacrifices, ou est un coeu enflammé et au dessous les lettres R. O. qui signifient vrays maîtres, ceus qui offrent leur coeu a Dieu et qui se devouent au bien General de l'Ordre. Cet autel est accompagné de tous les instrumens necessaires ala maçonnerie et qui servient ala construction du temple.

A la porte du Temple de l'Orient est le Grand Escalier a sept degres (que tous les f. connoissent, ainsi que les instrumens du métier, c'est pourquoy on n'en fait point d'explication)

Un carré long au dessous de l'autel des sacrifices qui renferme le nombre de 3. fois 9. et de 3. fois 27 dont on verra l'explication dans le catéchisme.

A l'Occident de la loge sous les lettres initiales de Suda et de Edinjanis, la Lettre G. est le nom de Gabon nom de la chambre ou l'on sacrifioit avant la construction

du temple et la lettre E est le mont Ebron comme de tous
les maçons.

À la porte du midi, et à celle du Nord sont deux
bras armés l'un d'une épée nue, et l'autre d'une truelle
les 2. principaux instrumens qui servirent à la construction
du nouveau temple, l'un pour bâtir et l'autre pour
combattre l'ennemi, du côté du midi on est le bras
armé d'une épée est un trophée d'armes pour servir
à punir les ouvriers dans une nécessité pressante,
et du côté orient le bras qui tient la truelle est une auge
pour porter le ciment; à côté du trophée d'armes est
un amas de pierre cube prêter à être employées à
l'édifice et du côté de l'auge est un tas de pierre
brute pour servir à fortifier la bâtisse; plusieurs
sont les vases et autres ornemens pour orner le nouveau
temple; comme le chandelier à 7. branches, la table
des pains de propositions, la Mev d'airain, les urnes,
gobelets, vases et autres ustenciles dont le nombre est
très considérable tant en or qu'en argent.

Le milieu de la loge est traversé du Nord au Sud par
le fleuve Stabbusanai au milieu duquel est un pont de
bois pour le passage des maçons libres, sur ce pont
sont 3. lettres L. D. P. C'est à dire liberté de passage.
Le dit fleuve est couvert de tester de morts des ennemis
qui furent tués dans le combat, il y a aussi de

Centronner et de ce sceptre brisé. Au bout du fleuve sont
des chaînes dont les mailles sont triangulaires ainsi
qu'il sera expliqué dans le Catechisme.

La lettre T. signifie le lieu des carrières de Tyr
d'où l'on tirait les pierres pour la construction du temple
et la lettre L. exprime le mont Liban d'où l'on tiroit le
bois. Au dessous du mont Liban se trouve la figure d'un
quarré long avec un petit triangle au milieu, c'est
le tombeau du Roy Sedecias dernier de la race du
Roy David, sous sa face au bas de la loge est une
partie du plan de la ville de Babillone, on voit
aussy un peu par dessus les colonnes I et B. ruinées et
brisées.

Chaque article de la loge est une explication qui
rien ferme bien des morales, dont une partie se trouve
dans le catechisme, et le reste est encore une leçon
jusqu'au jour où la vérité sera dévoilée, qui sera le
moment, où les hommes ne seront attachés uniquement
qu'au premier principe de la maçonnerie, il est cependant
notoire que l'ordre des maçons doit être regardé comme
celuy de tous les ordres qui sans ramener tous les
amusemens à une fin solide et permanente, mais
bien peu de maître sont dignes d'y parvenir; ainsi
le nombre des vrais initiés est très petit. heureux sont
ceux qui peuvent y atteindre.

Façon de tenir l'épée ou Conseil

La loge est éclairée par 70. Lumières, la couleur est eau courante. Le Cordon est couleur d'eau courante et il s'en met sur l'épaule droite et pend à la hanche gauche. Il y a un port de bois sur le milieu du taban avec ces 3 lettres L. D. P. et il y pend une épée nue

Le Tablier est blanc double de rouge, sur la bavette qui doit se renverser est peint une tête de mort et au dessous 2 épées en sautoir

Le Maître s'appelle souverain, Le 1^{er} Surveillant Nabuzardan Le second Surveillant Nitvidathe et Couraerf. sont des Ouvriers guerriers et sont de excellente.

Le signe est double et consécutif le 1^{er} se fait en portant la main droite sur l'épaule gauche et en la retirant on la fait serpenter jusqu'à la hanche droite à l'imitation d'un fleuve qui serpente en courant. Le second se fait immédiatement après que la main est arrivée à la hanche en saisissant l'épée nue qui doit être pendue au cordon et la main comme pour se battre

L'attouchement se fait en levant la main gauche en l'étendant comme si l'on vouloit repousser

quelqu'un et l'empêcher de passer, ou frappe sept coups de pied quand on veut entrer et on entre par sept par précipités et en ligne droite

Le Mot est double htca, et Admhalhm
Le Mot de passe est, Khadsar Asfodur

Instruction

- D. Que vous chevalier de l'aigle
R. Mon air me habitue mon épée et ma formation vous le prouveront
- D. Comment être vous parvenu à ce haut et sublime grade
R. Par l'humilité la patience et les sollicitations
- D. À qui vous êtes vous adressé
R. À un grand Roy
- D. Quel est votre origine
R. Je suis de la Tribu de Juda
- D. Quel est votre métier
R. La Maçonnerie
- D. Quel édifice batisez vous
R. Des Temples et des tabernacles dans mon cœur
- D. Quel est votre nom
R. Zerobabel
- D. Quel est votre surnom
R. Maître tica libre

D. Pourquoi estes vous maîtres libres
R. Parce que les Mo. qui travailloient au Temple de Salomon furent qualifiés ainsi, et en consequence declarés exempts eux et leurs descendants de toute sorte de charges et impots et meme d'aller a la Guerre, leur familles etoient apeles Libres par excellence; mais dans la suite ayant été subjugués, elles furent menées en Captivité et n'ont recouvrées leurs liberte et leurs droits que par la bonté du Roy Cyrus qui leur confirma c'est pourquoy ils s'apellent Tiers Libres

D. Pourquoi Cyrus mis il les Juifs en liberte
R. Pour leur laisser reedifier le temple qui avoit été détruit et demoli

D. L'Ancien temple estoit il beau
R. C'Estoit la premiere de ces sept merveilles du monde par sa beauté, sa richesse et sa grandeur, il contenoit cent mille personnes dans son parvis

D. Qui en avoit donné la construction
R. Dieu luy même

D. A qui l'avoit il donne
R. a David

D. Est ce David qui l'a construit
R. Non ce grand ouvrage fut reservé a son fils Salomon

D. Quel a été le Roy Salomon
R. Le plus sage des Roys de son Temps

D. Quel fut l'Architecte qui eut la Conduite de son temple
R. Adoniram, Tyrien fils de Tyr et d'une femme de la Tribu de Nephtalie

D. Qui posa la premiere pierre de cet edifice
R. Salomon

D. De quelle matiere estoit elle
R. D'Agathe d'un pied en quarré

D. Quelle estoit sa figure
R. Cubique

D. A quelle heure la posat il
R. Avant le lever du soleil

D. Pourquoi cela
R. Pour marquer combien il estoit enflammé de zelle pour la maison du Seigneur

D. De quel ciment l'arrostat il
R. D'un ciment composé de farine, de lait, d'huile et de vin

D. Que signifie ce ciment
R. La bonté, la douceur, la sagesse et la force que Dieu employa dans le Caractere du premier homme qui devoit être son véritable temple

- D. Ou Salomon posat'il cette pierre
- R. Dans le milieu de la chambre d. du milieu qui
devoit estre le s.^{te} des saints
- D. Savoy ce temple fut il destruit
- R. Par Nabucodonosor Roy de Syrie
- D. De combien fut la durée de cet edifice
- R. De 470. années 6. mois. 10 jours
- D. Que represente le grand carré qui est au haut
de la loge
- R. Le Nouveau Temple de Salomon rebaty sous
les dimensions qu'en donna le Roy Cyrus
- D. Quelles furent ces dimensions
- R. 120. coudées de profondeur, 60. de hauteur et 60. de
largeur
- D. Pourquoi ordonna t'il qu'on tira les bois hors
du mont Liban et les pierres des carrières de
Tyro ainsi qu'il avoit esté pratiqué dans le p.^{re} temple
- R. Pour nous montrer que la maçonnerie n'avoit
jamais qu'elle est aujourduy ce qu'elle estoit pour
lors et qu'ainsi tous frères de quelque partie du
monde qu'il soyent peuvent reconnoître un maçon et
estre reconnu pour tel
- D. Pourquoi Zerobabel se tenoit il prosterné au pied
du trone du Roy Cyrus

- R. Pour marquer que l'humilité est l'unique vertu
par la quelle on puisse flechir le seigneur et
estre glorifié
- D. Que signifie le Triangle soutenu sur l'Arche
par 2 cherubins
- R. Le Nom de G. A. nom redoutable
- D. Pourquoi les s.^{tes} des s.^{tes} est il separé par un voile
- R. Pour nous marquer que les prophètes en doivent
estre exclus
- D. Qu'avez vous vu sur l'autel des Sacrifices
- R. Un coeu enflammé et au dessus ces 2. lettres R. O.
- D. Que signifie tout cela
- R. Qu'il n'y a de vray maçon que ceux qui offrent
leur coeu a Dieu et se devoient a leur ceste
aubien General de l'Ordre R. O. T. O. D. O. M.
- D. Pourquoi l'autel des Sacrifices est il environné
de tous les instrumens necessaires a la maçonnerie
- R. Parce que les principaux ouvriers qui eurent la
direction du Nouveau temple avoient tous des
noms qui estoient autant d'Anagrammes a ces
différens instrumens
- D. Expliquez moy le sens de ces différens instrumens
ou Anagrammes
- R. Tous ensemble signifient, que la Bible le Compas
l'Equiere ont toujours esté des regles infalibles

pour la bonne conduite des maîtres, que le Génie
l'execution, et l'assiduité ont toujours dirigée
les ouvriers, enfin que le Niveau, la perpendiculaire
la pierre Cubique, le Triangle et le Carré ont
toujours été la base d'une bonne maçonnerie

D. Combien y a-t-il de lettres initiales vers la porte
de l'Occident

R. Quatre J. D. G. E.

D. Que signifient elles

R. J. signifie hieros leb. almhalim nom
des principales Tribus de Juda G. Gabaon
et l'E. Ebron nom des deux montagnes, où
on alloit offrir les sacrifices avant la construction
du Temple

D. Qu'avez-vous vu à la porte du midi

R. Un bras armé d'une épée et un trophée d'armes
à côté

D. Que signifie cela

R. Que les frères ouvriers doivent toujours être
prêts à l'arme dans le besoin.

D. Qu'avez-vous vu à la porte du Sud

R. Un bras tenant une truelle, un tas de pierres
cubiques, une arce et des pierres brutes

D. Que signifie tout cela

R. Cela nous représente que rien ne manque aux
ouvriers de la, ni instruments, ni matériaux,
la truelle sert à arranger les pierres cubiques
à construire et les pierres brutes à fortifier
l'édifice en remplissant les vides

D. Qu'avez-vous vu en dedans

R. Les vases et instruments sacrés

D. A quoy servent ils

R. à orner le Temple, à aider aux sacrifices et
nous instruire

D. Votre loge est elle séparée

R. Par le fleuve Rasatramah qui la traverse du
Nord au Sud au milieu duquel est un pont de
bois avec ces 3 lettres L. D. P. qui veulent dire
liberté de passage

D. Qu'avez-vous remarqué dans ce fleuve

R. Qu'il est rempli avec lui des tesses de mortier
des sceptres et des couronnes brisées

D. D'où cela vient il

R. Des restes et des dépouilles des nations
ennemis tués par les ouvriers du Temple

D. Quel fruit devez-vous retirer du combat que
les maçons livreront au passage du fleuve

R. Que nous devrons toujours être en garde

Contre nos passions et preservez moi freres
autant qu'il est en notre pouvoir par de sages
corrections

D. Que vous représente la pique qu'il a firent
avant leur départ

R. La moderation qui doit regner dans nos repas
et qu'ils doivent estre pris dans une sainte
intention

D. Qu'avez vous remarqué aux 2. bouts du fleuve

R. Des chaînes de feu dont les mailles sont trian-
-gulaires

D. Pourquoi les mailles estoient elles triangulaires

R. Les Assyriens ayant appris que cette figure
renfermoit le nom du Dieu des Juifs, les
firent mettre ainsi pour leur faire plus de
peine et insulte celui qu'ils adoroient

D. Pourquoi celle de Sedecias estoient elles d'or

R. Pour montrer que nous n'avons par de plus
grand ennemi que ce metal

D. Que vous direz ce quarré long qui renferme
un triangle

R. Il représente le Tombeau du Roy Sedecias

D. Qu'avez vous vu auprès de ce Tombeau

R. Deux grandes lettres E. S.

D. Que signifient ces 2. lettres

R. Le E. signifie l'endroit des carrieres de Egypte
d'où l'on tiroit les pierres pour la construction
du Temple et S. signifie le mont Liban d'où
l'on entiroit les bois

D. Quel est cette Ville ruinée que l'on voit au bas
de la loge

R. Babilonne qui nous représente l'Etat d'une
loge livrée a la caballe et a l'Interest particulier

D. Quelles sont les 2. Colonnes I. et O. que l'on
aperçoit toutes brisées

R. Les Colonnes d'Apprentif et de Compagnon qui
furent détruites lors de la ruine du Temple,
elles designent les faux freres et ceux qui
sont Capables de relever nos misteres et de
saper les fondemens de l'ordre autant qu'il
est en leur pouvoir

D. Que signifie les sept jours de repos que
les maçons prient avant de se donner au
travail

R. Il nous donne a connoître qu'une loge juste
et parfaite ne doit rien entreprendre qu'avec
connoissance de cause et qu'il n'y ait au
moins le nombre de sept freres.

D. Que signifient les ouvriers payés par bandes
les uns aux degrés, les autres à la porte et
d'autres au Sanctuaire.

R. Les differens grades de maître qui formoient
differentes payes selon la prudence du chef
et les differents travaux.

D. Pourquoi votre loge est elle éclairée par 70. lumens.

R. En memoire des 70. années que nos freres sont
restés dans l'Esclavage.

D. Pourquoi le Maître est il appelé souverain.

R. Parce que Zorobabel etoit Prince. et que Cyrus
le constitua chef des Tribus.

D. Comment s'appelle le premier Surveillant.

R. Nabuzardan et représente le General de Cyrus.

D. Comment s'appelle le second Surveillant.

R. Mitridathe et représente le Grand Tresorier
de Cyrus.

D. Pourquoi le Recipiendaire est il couvert d'un
drap noir et de cendre.

R. Souverainement l'humidité et la renaissance d'une
vie de vertu.

D. Pourquoi frappe-t-on du pied pour entrer en loge.

R. Par respect pour le lieu dont la porte ne doit
jamais estre heurtée.

D. Pourquoi le Recipiendaire se couvre-t-il le visage
avec les 2 mains entrant en loge.

R. Pour montrer qu'il se croit indigne d'entrer
dans un lieu saint.

D. Que signifie l'attribu des 3. Agneaux, 3. mou-
tons et sept bellies.

R. Cela signifie que comme l'agneau symbole
de la divinite ne change point de naturel en
devenant mouton ou bellie, de même les
maçons ne doivent point s'enorgueillir ny
changer de naturel pour quelques grades
qu'ils puissent avoir obtenus.

D. Pourquoi porte-t-on le ruban couleur d'eau
par dessus de tester de mort.

R. Pour nous faire souvenir du fameux
combat de nos predecesseurs au passage du
fleuve ou ils de firent leurs ennemis et depuis
ils en ont pris la devise de sorte que ce cordon
est une representation du fleuve et les tester
de morts les ennemis de faits et jettes dans le
fleuve.

D. Pourquoi fait-on avancer le Recipiendaire
par sept pas precipités et en ligne droite.

R. Pour parvenir au sublime grade du che-
val d'angle il faut avoir passé tous les autres.

grades ainsi qu'il doit apparaitre par toutes
les examens que l'on fait à celui qui se fait
proposer, qui ne peut sans cela être reçu

D. Quel âge avez vous

R. Je suis fait et parfait

D. Quelle heure est il

R. Tout est consommé jusqu'à ce jour

Et de Excellence Sverea

avertissent tous les frères que la loge du conseil
du che^o des Aigles est fermée

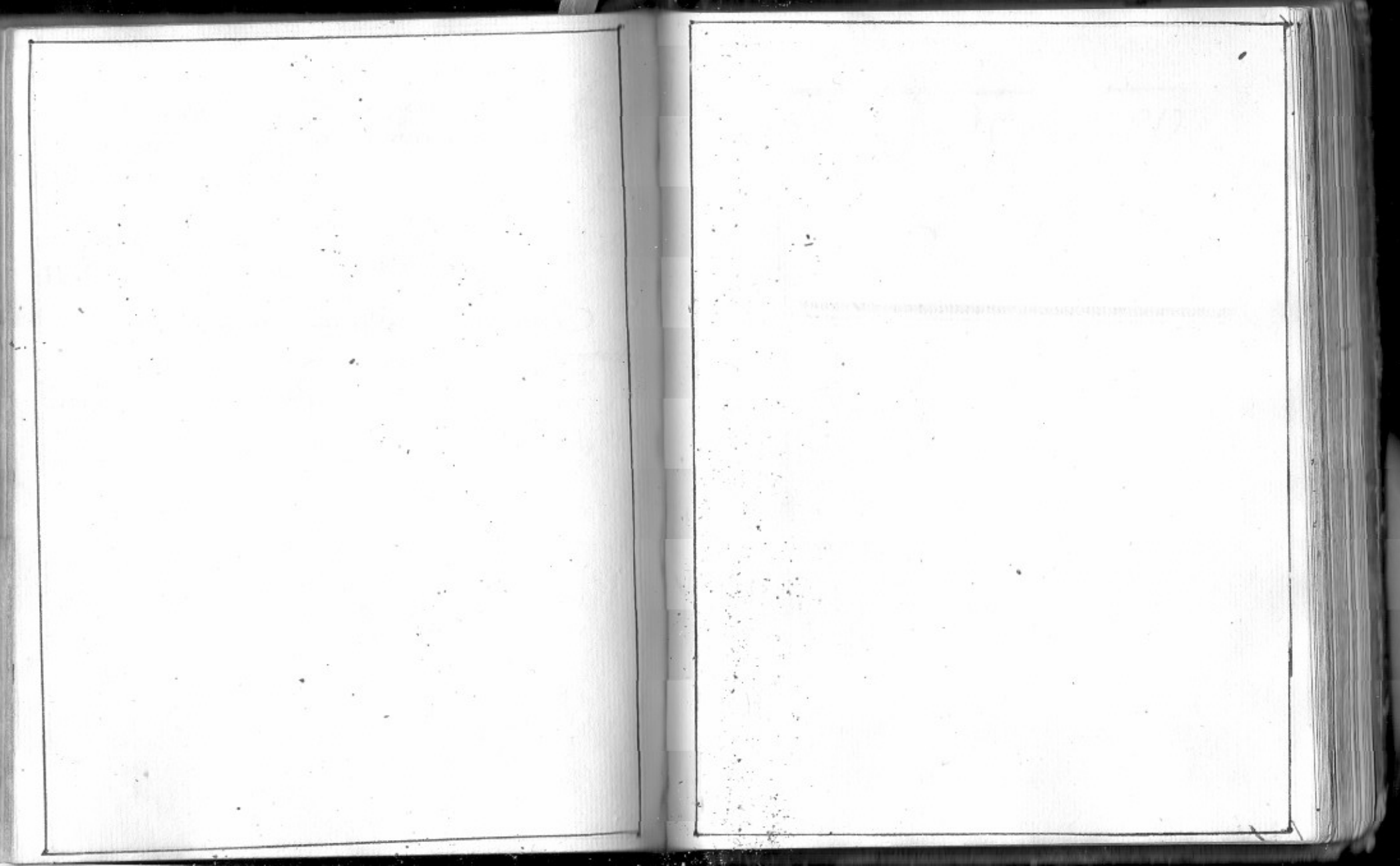

Chevalier
^{de}
L'Orient

Obligation de ch.^{er} de l'Orient

Je promets sous la même condition que j'ay
contractés dans les grades précédens de garde de l'ec.
Secrets de Chevalier et de l'Ordre de l'Orient, et si je deviens
parjure je consens d'encourir l'indignation de tous
les frères. Dieu me soit en aide

Obligation du ch.^{er} du Soleil

Je promets et m'engage en homme d'honneur et
comme bon et fidel maçon de garde de l'ec. secrets du Chev.
du soleil, comme j'ay gardé jusque'à présent ceux de la
maçonnerie, Et je me promets si je deviens parjure à
être méprisé de mes frères, à être banni de toutes sociétés
à être regardé comme un homme sans honneur et
indigne d'habiter parmy les honnetes gens.



Evangile S.^t Jean.

In principio erat Verbum, & Verbum erat apud Deum & Deus
erat Verbum, hoc erat in principio apud Deum, Omnia per
ipsum facta sunt: & sine ipso factum est nihil quod fac-
tum est, in ipso vita erat, & vita erat lux hominum, &
lux in tenebris lucet et tenebre eum non comprehenderunt
qui homo missus a Deo, cui nomen erat Joānes, in-
vinites crederem per illum, non erat ille lux sed ut testi-
ficarem perhiberes de lumine, erat lux vera, qui illum-
navit omnem hominem venientem in hunc mundum, in
mundo erat et mundus per ipso factus est, et mundus eum
non cognovit in propria venit et sui eum non receperunt
qui qui autem receperunt eum dedit eis potestatem filios
Dei fieri his qui credunt in nomine ejus qui non ex
sanguinibus neque ex voluntate viri sed ex Deo
natus sunt. & Verbum Caro factum est
& habitavit in nobis: & vidimus gloriam ejus
quasi unigeniti a Patre, & plenum gratie et veritatis



Reception de Ch.^e de L'Orient

Le Maître est appelé Très Saint Prince et pour ouvrir la loge il demande au Surv.^t qui est seul, Quel heure est il ? R. Minuit, D. honorerai cette heure par un travail de Charité, pour lors tous les frères s'embrassent l'un après l'autre jusqu'au G. S. P. qui frappe alors Cinq coups et dit Mea f. Travaillons avec ferveur la loge de Ch.^e d'Orient est ouverte. Ceci est répété par le Surveillant après lequel on fait quelques instructions et on fait introduire le Recipiendaire de la façon suivante

On serre le Recipiendaire vers le feu avec une serviette pour luy marquer que des mouvements ne sont libres que par la Grace. On l'introduit par 5 coups et ensuite on le fait entrer par Cinq par d'Apprentif & Prapices. On luy fait ensuite un discours sur la pureté et sur les vertus Chrétiennes dont il faut qu'il embrasse la pratique. Ensuite on le reçoit après l'obligation qui est contenue dans l'Évangile en luy donnant le signe la parole et l'attouch.^t pendant ce temps le Surv.^t luy ôte la serviette

Le signe est Signado. fronsu. signo + avec le pouce l'attouchement consiste à se relâcher mutuellement les doigts de la main droite pour montrer l'union intime qui doit régner parmi les frères

Le Mot Ehed, Rakto, Le Mot de passe Rodo

Instruction du ch.^{re} de l'Orient

- D Ser vous Chevalier et Prince de l'Orient
R L'Etoile m'a conduit à la connoissance de la verité ^{Supérieure}
D Savoy estes vous parvenu
R Par les figures
D Qu'entendez vous par les figures
R Le Temple de Salomon et le Ceremonial des Juifs
D L'Or et des Macons n'est il pas une figure
R Non mais il l'est dévoilé
D Doivent donc que tout y est envelopé et mystérieux
R C'est pour dérober aux prophètes la Connaissance
de nos misteres et assurer entre les freres une
Correspondance sans danger
D Que signifie le temple de Salomon
R La Loge universelle, parce que c'estoit le lieu saint
où l'Eternel avoit pour agreable les sacrifices qu'on
luy faisoit
D Que signifie Le Sanctuaire du Temple
R Le Coeur de l'homme parce que l'Eternel l'avoit choisi
pour y graver sa loy et y faire sa demeure
D Qu'entendez vous par l'Equaire le Niveau et les
Suspendiculaires
R Par l'Equerre, beauté la magnificence du G. et dans
la variété et le nombre de ses ouvrages, Par le Niveau
sagesse; dans leuo harmonie et leur rapport

- Par la perpendicularaire force par la puissance qui a tout
créé de rien
D Pourquoi nommez vous Adoniram le Maître des M.^s
R Parce qu'il estoit l'emblème du divin Legislatteur ou le
premier architecte
D Pourquoi contre la deffense de sa loy, Salomon fit il
exhumer Adoniram, pour le faire inhumer à l'entrée
du Sanctuaire
R Pour nous apprendre qu'en mourant l'homme vertueux
ne fait que passer de ce monde dans le lieu saint
de Dieu qui est sa recompense et son repos Eternel
D Pourquoi donna ton Crois Secours lorsqu'on releva
le Corps d'Adoniram
R Pour marquer que les 3 personnes Divines assisteront
visiblement à la resurrection des Mortés
D Que signifient les 7. Maîtres qui furent choisis
pour remplacer Adoniram à la Mort et perfectionner
ses Ouvrages
R Les 7. Sacrements que notre Divin Legislatteur nous a
laissé pour soutenir, reparer et perfectionner les
Vrais macons
D Doivent que la loy ordonne que l'Exposition du
Temple soit tournée du costé de l'Orient
R Pour nous avertir de tourner nos coeurs vers ce luy
qui y devoit naître seul capable de dissiper nos Tenebres

D Comment les dissipat'il

R Par sa mors

D Qu'en arrivat'il

R Le Voile du Temple fut déchiré, La figure dès lors
Cena pour faire place à la vérité

D Pourquoi frappe-ton 5. coups

R Pour honorer les 5. playes de notre divin Maître

D Comment les honnriez vous

R En fuyant l'injustice qui luy perca les Mains,
Les fausses démarches qui luy percerent les pieds
et les mauvaises inclinations qui luy ouvrirent le Coeur

D Quel en le mot

R *Chc'd. R. & Ktr. # La passe R. O. R. # dignif. la foy op. par les talus*

D Quel est le signe

R Signado frontem Comme Signo † avec le ponce

D Pourquoi

R Pour montrer que notre chef a été crucifié pour
notre salut

D Quel est l'attouchemen

R C'est de s'entretenir les doigts de la main droite pour
montrer l'union qui doit regner parmi nous

D Quel en le mot de passe

R R. O. R. qui signifie l'Espérance qui ne doit jamais
abandonner un maçon qui remplit ses devoirs

D Quelle heure est il

R Minuit pour ouvrir et trois heures pour fermer

Alors le G. M. pour fermer dit Mes frères
finissons nos ouvrages mais redoublons de
charité et mutuelle, on fait des embranades comme
à l'Ouverture et le T. P. P. frappe 5. coups et dit
Perséverons dans la justice et entretenons nous
en paix La loge est fermée ce qui est repété par le sur.

Discours de poula Recept. de Ch. de l'Orient

Le Guide de Ch. et Prince de l'Orient que vous allez
Acquerir M. T. C. F. n'a pour fondement que les principes
de la vraie Religion et vous prouvera combien la bonté
est nécessaire à l'honnête homme, le Vertueux Maçon
doit toujours l'avoir présent devant les yeux et reconnoître
dans tout ce qu'il entreprend la main visible de cet être
suprême qui le conduit, Ne perdez point de vue ce principe
il vous frayera les sentiers de la vertu et vous apercevrez
facilement que votre félicité présente et avenir n'est attaché
qu'à ces maximes que vous devez suivre avec rigueur.
Je me dispense de vous parler plus amplement sur les
devoirs que vous devez remplir et dont vous avez et si
souvent renouvelles les obligations dans les grades
Précédens. La perfection que vous devez avoir acquise
en les passant doit suffire pour vous faire sentir

averte de ce que je vous dis, ainsi M. T. C. f. nous ne
 voulons point que votre feu en ce moment n'égale
 notre Lele.

Explication de la Loge

- No. 1. un triangle représentant une divinité
 2. une fumée représentant la vie
 3. un vase rempli de cendre pour nous faire ressouvenir de ce que
 nous devenons
 4. Deux chandeliers représentant la foy et la charité
 5. Une croix et au dessus une tête de mort la croix représente
 celle qui a vaincu la mort
 6. Un autre chandelier au dessus, l'Espérance
 7. Un Espee de fort avec les 3 lettres I. H. S. qui signifient
 Jesus honneur et salut

Le couleur de la loge est blanche; Le Cublier de peaux
 blanche et sur la Bravette une tête de mort avec les
 trois lettres I. H. S. au dessus.

Le Bijou est une étoile d'or au bout d'un
 grand ruban blanc de l'épaule droite & la hanche
 gauche.

Tableau de la loge d'Orient

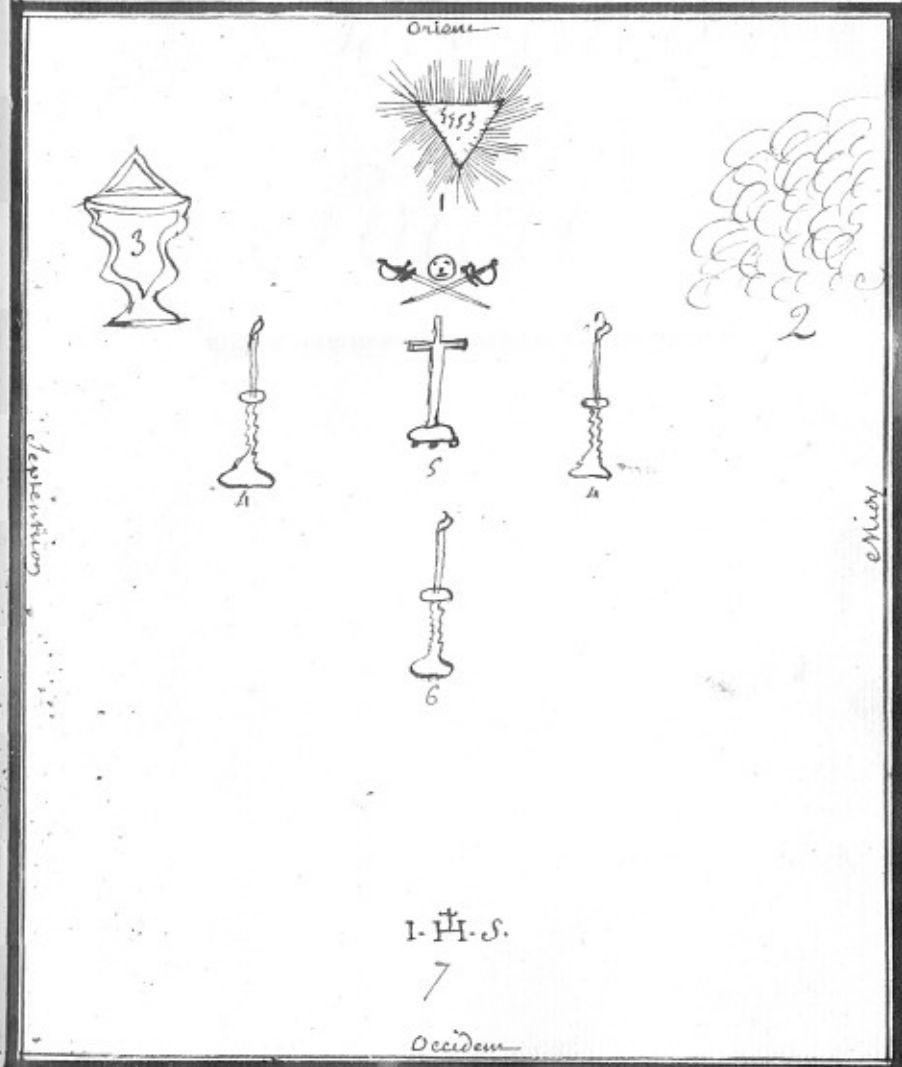

Chevalier
du
Soleil

Loge du Ch.^e du Soleil

La Loge des Ch.^e du soleil ne doit être éclairée que par une seule lumière attendu qu'il n'y en a qu'une dont le monde tire la clarté de même qu'il n'y a qu'une seule loge qui est celle qu'Adam reçut de Dieu

Lors qu'il s'agit d'une réception le G. M. s'appelle Adam, Le M.^e des Cérémonies qui tient lieu de surs.^t s'appelle frère Vérité et tous les frères s'appellent cherubins

Dans ce dernier grade qui est le point de perfection on ne porte point de tablier

Adam, en entrant en loge porte un sceptre au bout duquel est un globe, parce qu'il fut constitué 1^{er} Roy du monde créé es père de tous les hommes

Le Vérité porte un bâton d'âne au bout duquel est un œil d'oeuf.

Le bâton de la loge ^{est 2.} ~~est 1.~~ est entouré d'un triangle avec un soleil dessus au bout d'une chaîne d'or suspendu au col tout le bijou est d'or

Ouverture de la loge

Pour ouvrir la loge Adam demande au frère Vérité Quel temps fait il

Rc Il est minuit sur la terre et le soleil est dans son midy en cette loge.

Adam, dit alors profitez de ces faveurs que ce
Coeur vous procure pour vous instruire a la recherche
de la verité, Alors il fait le signe a tous les freres
qui est de porter la main droite sur le Coeur, pour
les freres qz répondent en levant la ^{droite aussi} gauche et
marquans avec le p^{re} doigt index, qu'il n'y a
qu'un seul Dieu qui est la force pure de la verité

Reception

Le Recipiendaire se presente seule a la Porte les
yeux bandés il frappe 6 coups, On luy ouvre et luy
demande ce qu'il souhaite, Il répond voir la lumiere
de verité me depeuille des préjugés de l'Erreur
et du mensonge dans les quels sont tombés tous
les hommes par l'Orgueil et les Cupidités de richesses

Adam ordonne au f. Verité de l'Introduire
au Centre du Vray bonheur. Le f. V. ouvre la porte
prend par la main le R. et le place au milieu de
la loge tracée d'un lapis noir,
Etans place

Adam luy dit, Mon fils puis que par vos travaux
dans l'art Royal de la Maçonnerie vous estes parvenu
au point de desirer connoître la verité, il faut vous
la montrer, Il vous sera aisé de la connoître, elle

Est toute nue, vous l'avez dans votre Coeur, elle y est enfermée
par la crainte mondaine qui luy a lié les mains et les pieds;
Le Monde etant plein de Moustes devorans, elle a été
obligé de l'abandonner pour aller chercher dans les
Cieux une nouvelle habitation, Cependant elle n'a
pas daigné rendre aux hommes éclairés d'un
reste de sa Lumiere de visites secrettes, mais toutes
fois elle ne se montre pas a visage decouvert, et elle
ne se fait voir que par des mouvemens qu'elle
procure a nos Coeurs. Ainsi mon cher fils vous estes
un de ceux a qui elle a rendu cette visite; Elle en
avec vous presentement, C'est avouer de profiter de
ces Lumieres, il ne tiens par a elle que vous la
voyez decouverte, Vous estes fait pour la voir par
toutes les Epreuves qu'on a exigé de vous.

Le frere Verité va vous instruire de ce que vous
devez faire pour parvenir a voir son auguste visage

Se y on ote le Grandean au dx. et l'on decouvre la Loge

Et le f. V. fait le discours suiv.

La Verité mon cher frere vous parle par ma bouche
Elle a exigé de vous avant des Epreuves dont elle est
satisfaite, Elle vous a fait connoître en entrant dans
l'Ordre des francs Maçons

I. Vnevisible c'est a dire les loix simples et Naturelles
de vos freres

2. Un Compas afin de ne rien faire que de juste
Et non par l'effet du hazard
3. Une Equiere pour reduire toutes vos actions a
une même fin sans detours ny mysteres caches
4. Un Niveau pour estre egal & equitable
5. Une perpendiculaire pour estre droit en ne se point
laisser entrener par la force des ignorans & des aveugles
6. Une planche a tracer vos desseins, c'est adire une
raison pour l'employer a ce qu'il y a de juste
7. Une pierre Cube pour signe de vos actions
qui doivent estre toutes égales par rapport au souverain bien
8. Une pierre Brute pour vous apprendre qu'il faut
vaincre & surmonter les passions & les vains penchans
9. Des Colomes pour vous a marquer qu'il faut estre
ferme & inébranlable lors que la verité a parle
10. Une Etoile flamboyante dans la chambre du
militier, & dans un autre endroit, nous apprennent
que le Coeur doit estre semblable a une Etoile
Lumineuse qui eclaire dans la nuit comme un
Soleil; De même un vray maçon en se perfectionnant
devient dans la suite un soleil qui eclaire
ceux qui entrent dans son tourbillon c'est adire
ceux qui suivent son exemple.
- 11 Adoniram Manacré, un mot change pour vous

Apprendre qu'il est difficile d'echapper aux pièges
que l'ignorance tend tous les jours aux hommes les
plus vertueux.

12. Un mot saint change en un profane pour vous
Apprendre que le commun des hommes ne s'attache
qu'a des mots, & qu'il n'admet que ce qui est composé
Et superstitieux
13. Une clef pour fermer la porte de votre Coeur a
tout ce qui est contraire a la raison eclairee de
la lumiere de verité
14. Un Coffre pour y renfermer vos secrets sur
ce que vous devez a Dieu & a votre prochain
15. Une Vase pour que votre Corps soit semblable
a une Vase remplie de parfums delicieux dont
l'Approche plait a tout le monde
16. Une Meub d'airain pour purifier du vice
l'homme superstitieux & Idolatre pour devenir
un nouvel Adam produit par une deuxieme
Creation procurée en vous par la verité
17. Enfin vous avez vu des Cercles & des Triangles
qui vous representent l'immensité de l'Etre
Suprême sous l'Emblème de la sublime verité

En cette ludion Adam reprend la parole & dit

Mon fils ce que vous venez d'entendre de la
Bouche de la verité, est un abrégé des consequences

que vous pouvez tirer et étouffer de différens grades
que vous avez parcourus dans la maçonnerie.

Il me reste à vous dire que dans celui d'Elu vous
avez remarqué que de trois favoris, Il n'y en a
eu que neuf qui furent choisis pour aller punir l'Ananin
d'Adoniram. C'est à dire pour vous expliquer cette égnime
que beaucoup sont appelés à la vérité mais que bien peu
ont le bonheur de la voir, il faut pour y parvenir avoir
écrasé le serpent de l'ignorance mondaine avant que
d'être mis au nombre de ces enfans choisis de la vérité.
Adoniram eut la vérité sur la terre, Abiram fuitle
monstre et le Bivre a cent teste plus les Elus en abattent
et plus ils se rendent dignes du grade que vous allez obtenir.

Il faut donc mon fils combattre sans cesse ce
perturbateur du repos de votre cœur, et de votre conscience.
Cela sera qu'en combattant pour la vérité que vous
parviendrez à la Connaissance et que vous l'obtiendrez dans
doute par la force et le zèle ardem que vous
avez montré jusqu'aujourd'hui.

Après ce discours Adam fait approcher le Candidat
l'embrasse au front, comme étant le siège de l'âme
Ensuite il lui met une chaîne d'or au col au bout de
laquelle pend ~~un~~ ² Triangles entourés d'un Cercle
et un soleil sur le triangle de même métal que

la chaîne Ensuite de quoy il lui donne le signe qui
est 1°. de mettre la main droite sur le Cœur. La repousser
En-de lever la main droite et de faire le signe en le
vant le 1^{er} doigt index qu'il n'y a qu'un seul Dieu
qui est la force pure de la vérité.

L'attouchement est de se prendre par les deux
mains et les rapprocher les unes dans les autres de façon
que les 2. mains de l'un se trouvent dans les 2. mains
de l'autre. Le Mot est Rshahth qui sert de passe

Explication Morale de l'loge du Ch^o du Soleil

- 1°. Le soleil représente l'unité de l'Être Suprême, Car
comme il n'y a qu'un soleil, il n'y a aussi qu'un
seul Dieu au quel nous devons nos adorations
2. Le Triangle dans lequel il est renfermé représente
l'immensité de cet Être Suprême. Les 3. S. signif.
que la science ornée de la sagesse font seules l'homme
Saint.
3. Les 3 chandeliers le Cour de la vie de l'homme
considéré dans la jeunesse, l'âge viril et la
vieillesse, éclairé par la lumière de la vérité.
4. Les 4 Triangles les 4 principaux points a remplis
dans la vie de l'homme. 1°. L'Amour fraternel envers
tous les hommes en General et en particulier pour
les frères parvenus au même grade, 2°. l'Amour nyne

posséder rien qui ne puisse leur être utile dans le besoin
2^o. Toutes les choses qu'on ne peut voir & démontrer
et qui sont connues sous le nom de Mystère 3^o. ne
faire à son prochain que ce que nous voudrions qu'
nous fût fait, 4^o. attendre avec confiance ^{de tout} de la bonté
du Créateur lorsque nous passerons dans l'autre vie

5^o. Les 7. planètes nous représentent les 7. principales
passions de la vie utile à l'homme, quand il s'en en-
use avec modération, Mais lorsqu'on s'y abandonne
trop elles deviennent pechés mortels en ce qu'elles
nous privent d'une vie que nous devons conserver
par rapport à Dieu qui en est le principe et que rien
n'est plus criminel à ses yeux que de détruire le
plus précieux de ses Ouvrages.

6^o. Les 7. cherubins représentent les Delices de cette
vie qui sont la vue, l'ouïe, l'odorat, le goût, le toucher,
le repos et la santé

7^o. La Conception représente la pureté de la Nature en
ce que la vue et l'Intention de l'Être Suprême se
trouvent remplis, n'ayant créé les hommes qu'à cette
fin suivant ces paroles adressés à adam, Croisez Les
Multipliez.

8^o. Les 7. Cyprès figure par la Colombe représente la figure
de notre âme, laquelle étant une ouïe de l'Être

Suprême, ne peut être ouïlée par les œuvres du Corps,
et est toujours prête à s'en retourner à son Dieu dont
elle ne fait que partie.

9^o. Le Temple représente notre Corps, que nous devons
avoir soin de conserver. La figure qui est à l'entrée du
Temple portant un agneau représente que nous
devons veiller sur nos besoins comme un berger
sur son troupeau.

10^o. Les Colonnes des 6^o. représentent la fermeté d'âme
que nous devons avoir dans le bien et dans le mal
qui nous arrive dans le passage de cette vie.

11^o. Les 7. degrés du temple représentent les différents
degrés ou l'on passe avant de parvenir à la
Connoissance du souverain bien ou le bien temporel
qui conduit au spirituel

12^o. Le Globe terrestre représente le monde que nous
habitons (Lux extensibile) signifient l'homme qui
étant éclairé de la raison n'a pas de peine à
pénétrer l'obscurité de l'ignorance et de la
Superstition

13^o. Le fleuve qui traverse le Globe représente l'utilité
des passions nécessaires à l'homme dans le cours
de la vie. Car comme les eaux sont nécessaires
à la terre pour la faire fructifier.

14^e La Croix entourée de deux serpents, représente qu'il faut respecter les préjugés vulgaires, et être prudent pour ne point faire connaître son cœur en matière de religion.

Explication Philosophique, pour les Adeptes et Chymistes de la loge du Ch^o du Soleil.

- 1^e Le Soleil représente l'unité de l'Être Suprême, l'unique et seul matière du grand Œuvre des philosophes
- 2^e Les 3. S. signifient. RddKK&str Rcdcs Rnkkr.
- 3^e Les 3. chandeliers, Les 3. degrés du feu qu'on doit donner dans la matière
- 4^e Les 4. Triangles, Les 4. Elements l'air, l'eau, le feu et la terre
- 5^e Les 7. planettes, les couleurs principales qui paroissent pendant le regne
- 6^e Les 7. cherubins les 7. metaux, L'or, l'Argent, Le Cuivre, le fer, le plomb, l'Étain et le mercure
- 7^e La Conception, la pureté de la matière pour qu'elle puisse se garder sans tache au Roy rempli de gloire dont le nom est QKaq&R. (ALB RAY)
- 8^e La Colombe ou le S^t. Esprit, l'Esprit universel qui donne la vie à tous êtres dans les 3. régimes de la Nature du grand Œuvre, Le végétal, le Mineral, et l'Animal.
- 9^e L'Entrée du Temple est représentée par un Couvre

parce que la nature du grand Œuvre est corps, c'est à dire l'ou potable & fixe

- 10^e Le Monde, représente la matière
- 11^e Les Croix, Les peines et les travaux qu'il faut essuyer pour parvenir au 3^e. degré de perfection
- 12^e Le Caducée, est le double mercure, qu'on voit tirer de la matière c'est à dire le mercure fixe qui devient or et argent
- 13^e Le Mot, Rshaktl, mot de passage de ces philosophes, qui veut dire Antimoine, doit l'on lire l'Alkest appelé le grand Œuvre des philosophes.

Après cet explication on ferma la loge

Adam dit, frère Verité quel progrès font les hommes sur la terre pour parvenir au Vray bonheur.

Le f. V. répond. Tous suivent les préjugés vulgaires bien peu les combattent et très peu parviennent jusqu'à ce lieu saint, frappez à la porte

Adam dit à Tous les frères M. f. partons pour aller parmi les hommes tachez de leur inspirer le desir de connaître la vérité.

Le f. V. dit à tous les frères M. f. La loge est fermée, partons

Discours après la réception

On vous a appelé d'au ce grade montrez b. f. tout ce qui peut avoir rapport au respectable ordre des Maçons

Et fait sentir en même temps le seul et véritable usage
que vous en devez faire, il est donc inutile de chercher
par un discours avoué les remettre devant les yeux.
De présentez vous bien en R. C. f. les obligations de votre
Etat, les engagements sans nombre que vous avez contractés
pour parvenir à ce sublime grade qui renferme l'Équilibre
et la majesté de notre ordre, et prenez toujours les voies les
plus courtes pour suivre le chemin de la vérité et de la
Vertu; c'est le seul conseil que nous pouvons vous
donner, et la voye maxime que nous nous efforcions
de suivre. /.

Explication du Tableau

n° 1.

Le Tableau est pris sur tous les autres grades

Tableau d'Almage du Ch.^{re} du Soleil

Orient

Septentrion

Midi

Occident

[Faint, illegible handwriting on the left page, possibly bleed-through from the reverse side.]

[Faint, illegible handwriting on the right page, possibly bleed-through from the reverse side.]

Loge
d'Ecossois Anglois
Authentique
Sverre & Aine
de la
Quarantaine

Instruction d'aprentif Ecossoie Angloia

D. Qui est ce vous

R. Le dernier des freres es le service d'echomes
Eclairés

D. Avez vous avu la Grande Lumiere

R. Je me fais gloire de l'avoir vu

D. Quel est le premier qui a tenu Loge

R. St. Jean bat. aubord du Jourdain

D. Comment cela se peut il puis qu'il faut estre h.

R. C'est que la Trinite y presidoit

D. Qu'avez vous vu en votre loge

R. La Meo d'airain soutenue par 12 bœufs

D. Que representent ces 12 bœufs

R. Les douze tributs ou les 12 apotres

D. Que signifie cette meo

R. Le sang du Jourdain

D. Qu'avez vous vu de plus

R. La table des paines

D. Que represente t'elle

R. La Multiplication des biens ou l'Eucharistie

D. Combien y a-t'il de parties dans le temple

R. Trois, les fondemens le Corps du Bâtiment, et le toit

D. Quere representent les fondemens

R. La bonne foy, et l'union qui font les fondemens
de la maçonnerie

D. Quere represente le Corps du Bâtiment

R. La charité qui doit unir et lier nos moeurs

D. Quere represente le Toit

R. L'Elevation de nos coeurs qui ne doivent
s'occuper que de grandes choses

D. Que signifient les 3 portes du temple

R. La foy, l'esperance, la charité qui sont les
trois portes du salut

D. De quoy est couvert le temple

R. De crâne et de sang

D. Quel est le signe

R. C'est d'avoir les 2 mains croisées sur
l'estomac ou de tracer en bandouillere
de gauche à droite

D. Quel est l'attachement

R. C'est de mettre les 2 mains sur les Epaules
d'un frere en le regardant fixement

D. Quel est le mot de loge d'apprentif

R. Je connois lere. 2. J. J.

D. Expliquez vous mieux

R. Je connois haikhm, Je connois haikhms.

D. Quel est le mot de passe

R. C'est l'Abbabha

D. Pourquoi le V. portet'il ou es aguo

R. A cause de l'aparition du Buisson ardent

D. Que signifient les flammes

R. La pureté de l'Amour

D. Que signifie la ju

R. L'affection des maçons réunis dans une seule loge
et un seul Corps

D. Quel age avez vous

R. Neuf ans

D. Quelle heure est il

R. Minuit juste et précis

Al'apprentif on frappe 3 Coups, Trois par
d'ecossie et neuf lumieres

Tableau de La Loge
D'Apprentif Ecossois Anglois

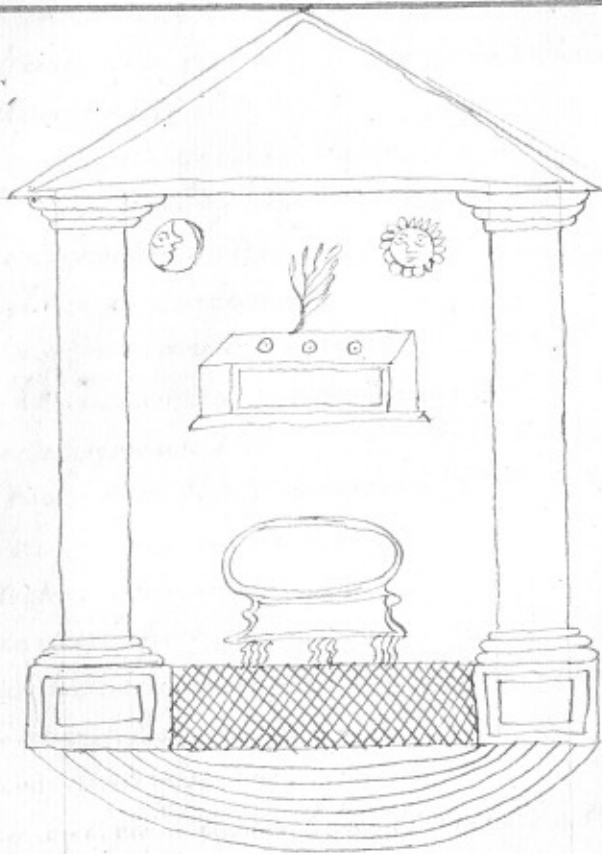

Instruction de Compagny
Écossoise Angloise

- D. Qui estes vous
R. Le second des freres, le soleil et le Maître des
derniers regne
D. Qu'avez vous vu dans votre loge
R. L'Étoile flamboyante
D. Que represente t'elle
R. La gloire de Salomon
D. Qu'avez vous vu de plus
R. Les handeliens à sept branches
D. Que represente t'il
R. L'Étoile des Roys mages
D. Qu'avez vous vu encore
R. L'Arche d'alliance
D. Que signifie t'elle
R. La solide union qui subite entre les maçons
malgré les préjugés
D. N'avez vous rien vu de plus
R. J'ay aperçu dans le haut l'Arche de Noé
D. Que vous figure t'elle

R. L'Assemblée de toutes les Nations dans l'ordre
des maçons

D. Quel âge avez vous

R. Vingt sept ans

D. Avez vous travaillé plus

R. Oui des l'âge de Neuf ans

D. Pourquoi cela

R. Parce que comme fils de ce Maître j'ay eu ce droit

D. Quel est votre signe

R. C'est de traverser le bas du ventre en ligne
horizontale avec la main droite de gauche
à droite

D. Quel est l'attouchement

R. C'est de se prendre mutuellement la rotule
du foude en s'embrassant

D. Quel est le mot de passe

R. J'ay vu l'osnkkd. Ekalanxams

D. Quel est le mot de loge de Compagnon

R. C'est Ammy d'autres disent Salomon

D. De quoy est couverte votre loge

R. De laug de crâne de J.C. et de l'Jean Baptiste

Au Compagnon 3. 5. Coups. 7 par 27. Lumieres

Tableau de La Loge de Compagnon Ecossoid & Anglois

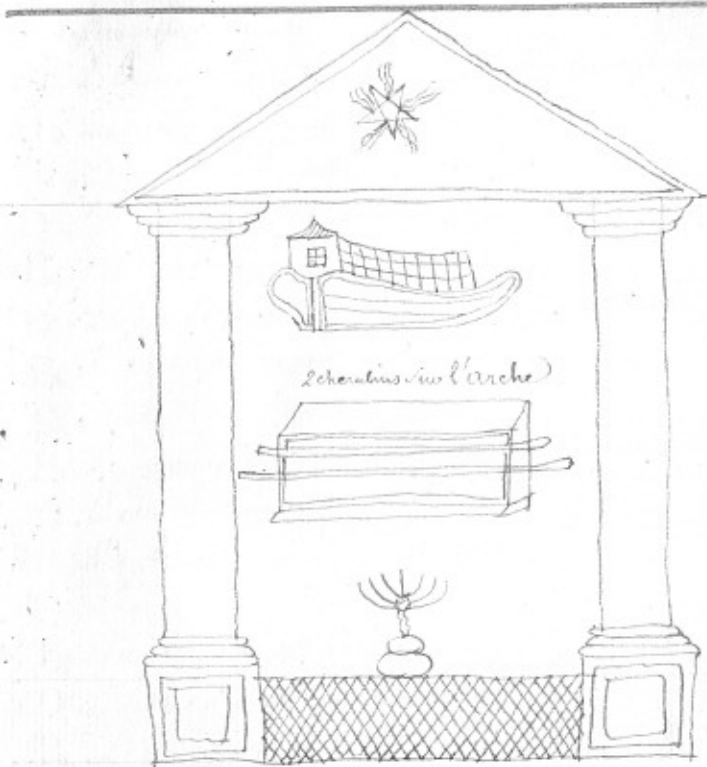

Instruction de Maître
Ecossois Anglois

- D. Qui est ce royaume
R. Le premier des frères est le chef de ce royaume éclairé
D. Ou avez vous été reçu chef
R. Dans la chambre du troisième
D. Par qui avez vous été reçu chef
R. Par salomon lui même
D. Que me direz vous pour me le prouver
R. Le mot de passe Angaann
D. Que signifie t'il
R. Le premier surveillant d'Admirant
D. Que marque le cercle
R. La puissance de ce Maître
D. Pourquoi cela
R. Parce qu'il est infini
D. Que représente t'il encore
R. Le premier des astres et l'unité des maçons
réuni dans un cercle
D. Que représente les 3 Triangles entrelacés
R. L'union l'égalité et la puissance

Instruction de Maître
Ecossois Anglois

- D. Qui est carrouce
R. Le premier des freres esle chef de hommes eclairez
- D. Ou avez vous ete' recu chef
R. Dans la chambre du troisieme
- D. Par qui avez vous ete' recu chef
R. Par salomon luy meme
- D. Que me direz vous pour me le prouuer
R. Le mot de passe Angaun
- D. Que signifie il
R. Le premier surveillant & l'admirant
- D. Que marque le cercle
R. La diuinite' de ce Maistre
- D. Pourquoi cela
R. Par ce qu'il est infini
- D. Que represente il encore
R. Le premier des astres es l'unité d'es maconne
reuni dans un cercle
- D. Que represente les 3 Triangles entrelacez
R. L'union l'egalité et la puissance

D. Que signifie P.G. P.V. P.S. graves sur les
3 Triangles

R. La reponse est Supprimée xxxxxx

D. Que representent L.T. S.T. renfermés dans
le milieu des 3 Triangles

R. La reponse est Supprimée xxxxx

D. Qui est témoin que vous avez été couronné

R. Hyram Roy de Tyre

D. Où avez vous voyagé

R. Dans le pays de Chabal

D. Pourquoi cela

R. Pour reconnoître l'erreur de Salomon

D. Quel étoit cette erreur

R. C'est qu'il abandonna le culte du vray
Dieu pour adorer de fausses divinités

D. Pourquoi portet on rouge

R. Parce que le rouge represente le sang

D. J'attends que vous me donniez le grand mot

R. Je ne le donne qu'avec reflexion

D. Entre vous quel est il

R. C'est hōgnta Giera

D. Donnez moy le signe

R. Je ne le donne jamais

D. Quel est il

R. C'est de mettre la main droite la paume de la
main en dedans sur les sourcils en forme
d'Equiere

D. Quel est l'attouchement

R. C'est d'appuyer le ponce de la main droite
sur le ponce de la meme main d'un autre frere
et de le fraper ainsi de 3 petits coups de
doigt du milieu dans la paume de la main

D. Quel est la difference d'un ecorçois a un
autre Maçon

R. La meme que du Soleil aux Etoiles

D. Quelles sont ses prerogatives

R. De prendre dans les loges bleues et de voir tout
dans son veritable cōme ses paroles yeux de l'Esprit

D. Quel Age avez vous

R. J'aspire a 81. ans

à la Maîtrise 3. 5. 7. Coups 81. pas et
81. Lumieres

Le Maître s'appelle le Père Eternelle
Le premier Surveillant Le fils
Le 2^e Surveillant le St. Esprit
Le M^e des Ceremonies St. Jean Baptiste

Tableau de la Loge
de Mailve Ecoboir Angloite

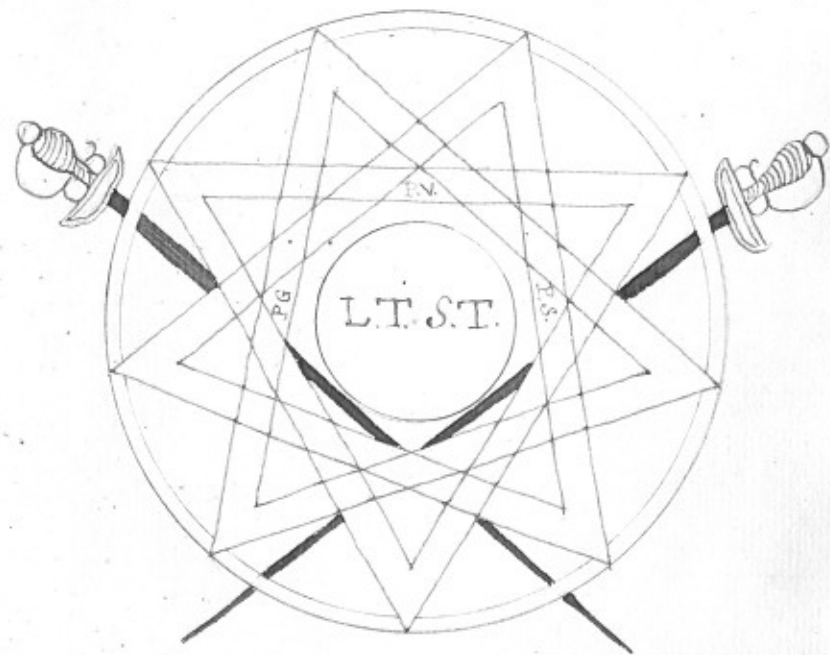

Handwritten text at the top of the left page, possibly a title or header.

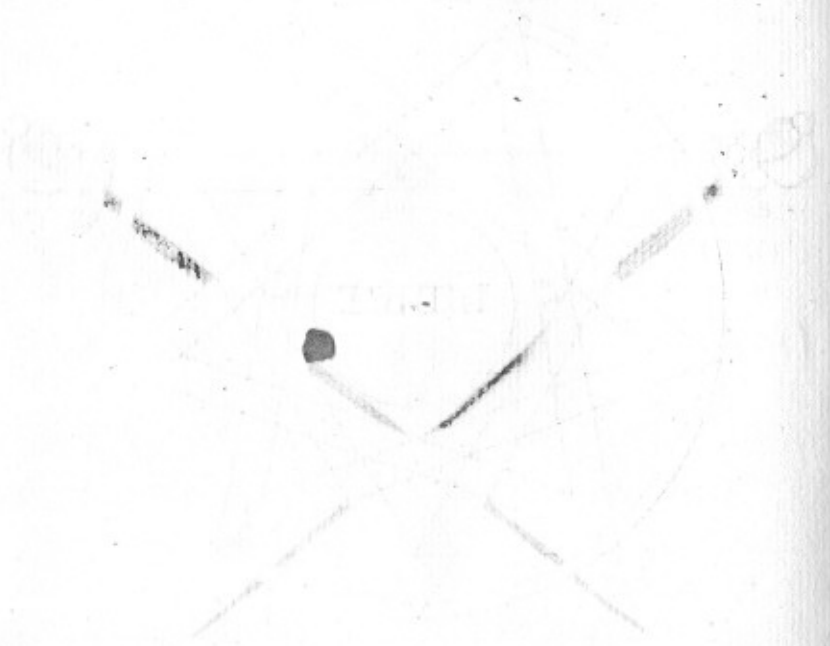

Handwritten text at the top of the right page, appearing to be a continuation of the notes from the left page.

Main body of handwritten text on the right page, consisting of several lines of cursive or semi-cursive script. The text is somewhat faded and difficult to read due to the image quality and ink bleed-through.

Foges tenue le 10 xbre 1563
Soeurs Pères Messames

elhadeline francoeur

marie Desbordes

Marie Thuillier

antoinette Thuillier

agnès campantier

Anna Luber

Marie Bellet

Foges tenue le 25 fevry 1564

Marie vandermonf

marie magdelaine maray

Modelsin Schall

Marie Demarsonelle

Marie Gesuncoi

Foges tenue L'adoption

le jedy 16 may 1556

Pucieres apprentives et Compagnones
les Seurs

marie vosse Leger femme d'hercule

jeanne Soumet femme Miloud

Elisabeth la cuise veuve maub

theres augustine femme le serise

Chartre des Maçons composant la
chose d. Jean dite l'Église
de la Vierge

Les frères

- V. Jarade rive d. honoré au Café Militaire
P. S. Boiseau -
S. S. Rowoy - x e x
O. + Mauriceau.
C. La Mag -
S. S. Bouteau rive gauche Milray chez M. Guilloum l'ingénieur
J. + Daville.
M. + Vaudémont.
A. Doublet x
M. David x
Roques x
bellu x
+ Richemont. p
Jumart + p
bidque + p
Morin p
+ Gormerond
Lautherbourg p. du Roy
Daviillers

je demande un Théodore Jean
Jarade ancien fondateur de la loge d'Éthédon
de la Vierge que l'adite loge sous son
nommant être accepté pour loge d'adoption
la soeur fraimé magdeleine d'adite sœur
Jarade pour grande maîtresse - - -

Accepté les volontés de l'ancien grand Maître
en foy de qui nous avons signé

Boutard 1. Sur. ditte loge
de l'Église. Belliard 2. Sur.
Leconte J.
Caternault Duménil

Juste Laimon

Loge d'adoption tenue

le 8 Juin 1766

Monsieur de Sours Recus a la dite loge

barbe de Louthembourg age 24 ans.
recue apprenante compagne ~~saith~~

Françoise Louise Dutarte recue apprenante
compagne

Charlotte anibale Langlade recue
apprenant et compagne

~~Marie~~ Marie Jglé Recue apprenant et
compagne

Jenevieve Agnes Blanchard
recue apprenante ~~et m~~ compagne

Barbarina de Stein recue
apprenant compagne

Mme Elizabeth Lechantre Recue apprenant
et compagne

Loge tenue le 8 Mars 1766
de Dames et affiliation

Marie Magdelaine De La Ville

Marie Therese Amouris
Jouillet

Loge tenue le 5 juillet 1766
d'adoption

Marie Genevieve Bergerat
femme de ~~falla~~ Recue apprenante ^{grom}
et maitresse

Marie Louise Gergau ^{et} femme
Williers Recue apprenant, compagne ^{et m} ^{trousse}

Loge d'adoption tenue le
15 Mars 1776 Reçu a proutier et Compagnon
Les Soeur

Du creux
mitaine
mailet
de ferre

Loge d'adoption tenue le
13 Juin Reçu maitresse Les Soeur

siembise Du creux
panne - Mil sont
mailet
caystus de ferre
theben

Loge d'adoption tenue
Le 29 Juin Reçu a proutier et
Compagnon Les Soeur

Marie Marcy age de 18 ans
Marie françoise Rose Chaboteaux épouse d'Antoine
Baron de Brocard age de 20 ans

Marie Marcy
Marie françoise Rose Chaboteaux
Baronne de Brocard

Loge de maitresses ma comme
tenue le 6 juillet 1776 Reçu Les maitresse
Soeur Marie Marcy
Marie françoise Rose Chaboteaux
Baronne de Brocard furent present le fus
L'officier d'Allemagne Janson M.D.

Doutard
Maitresse

Loge d'adoption tenue le 10 aoust 1776
Reçu a proutier Compagnon et maitresse
de Soeur Maximilienne en rietes J. Gaspar

[Faint, illegible handwriting on a lined page, possibly bleed-through from the reverse side.]

[A blank page with faint horizontal lines and scattered dark spots or ink splatters.]



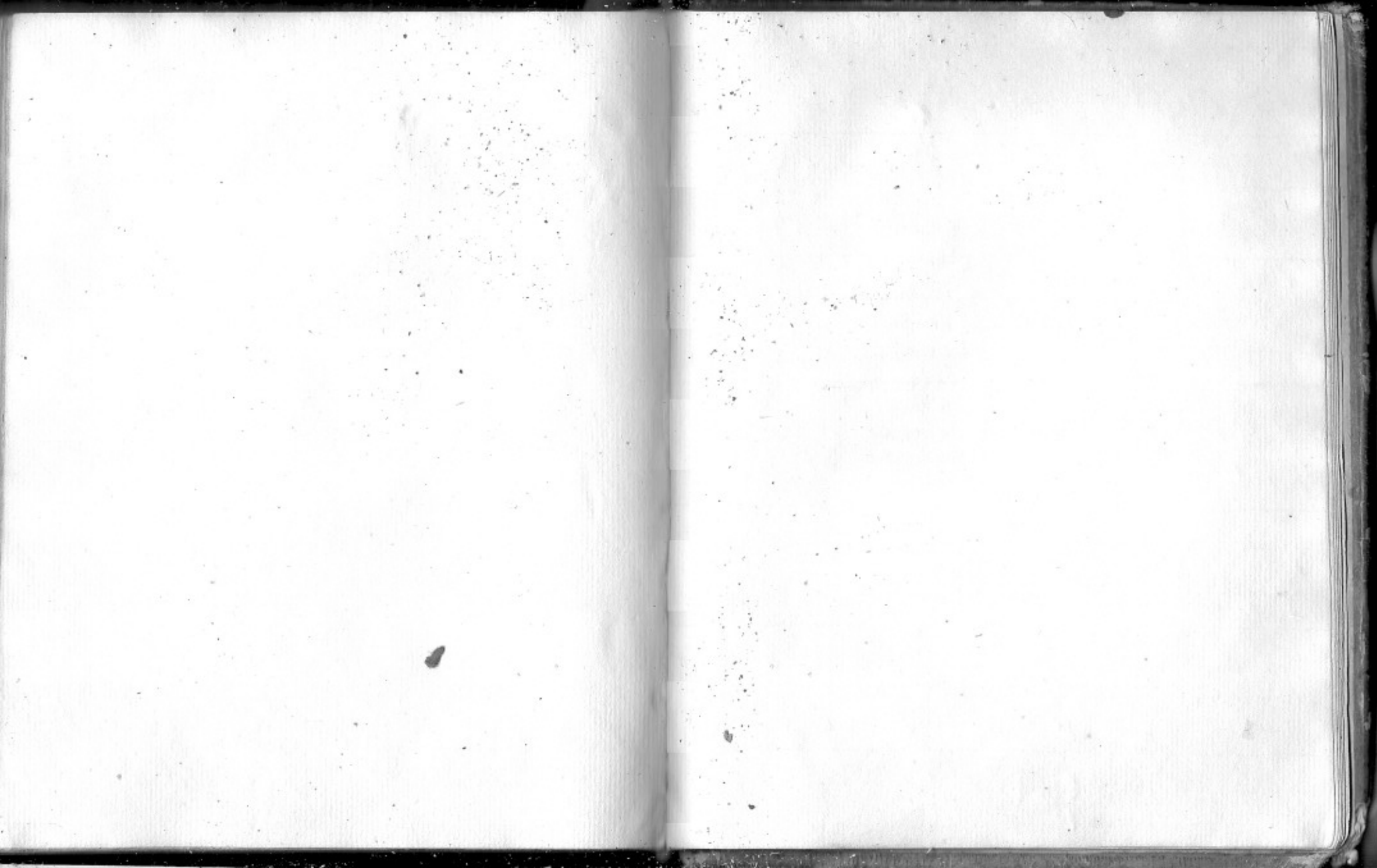

Handwritten text at the top of the right page, possibly a title or header.

Table with multiple columns containing handwritten entries, likely a ledger or account book. The text is mirrored and difficult to decipher.

Extremely faint handwritten text on the left page, mostly illegible due to fading and bleed-through.

Liste des freres qui composent
La Loge S^t Theode de la Sincerite 1766 aville

	nu	et officiers	marband + 26
+ Baralle			des clauzel + 29 p +
{ Rouvois	p 3	Ec	+ de Boillivart 30 p
{ Boizot	p 4		+ Burkhoffert 31 p +
x Roque	2 d	+ Et +	+ Dellering + 32 p +
x Gillis	2 d 5		Lochors L. + 33.
Sevillier	o ten 6		x de jonne
x Louteau	par 7		+ de Langrenure
jamard	o par 8	+ Et	+ de Roy
* Lamarque	c s o ten 9		+ de la Baussemy
{ Lauthembourg	ju ten 10		+ de vandouleur
{ vandemon	ju ten		+ du Roy
x Doublet	Ar te 13		+ demeur
{ penier L.	Ar te		+ jansson *
Belu	121		
Coedes	15 + p +		
x gostello	16		
Bisch	17 +		
faucaul	18		
+ Brocard	19		
Le det	20		
Polenceau	21		
Sfeninger m	22		
x Lomay +	23 p		
x Remy +	24		
x Lehantré	25	Et +	
Daugat +	26 p		
x foillet +	27		

Rouvois
Roque
Doublet
Gilles

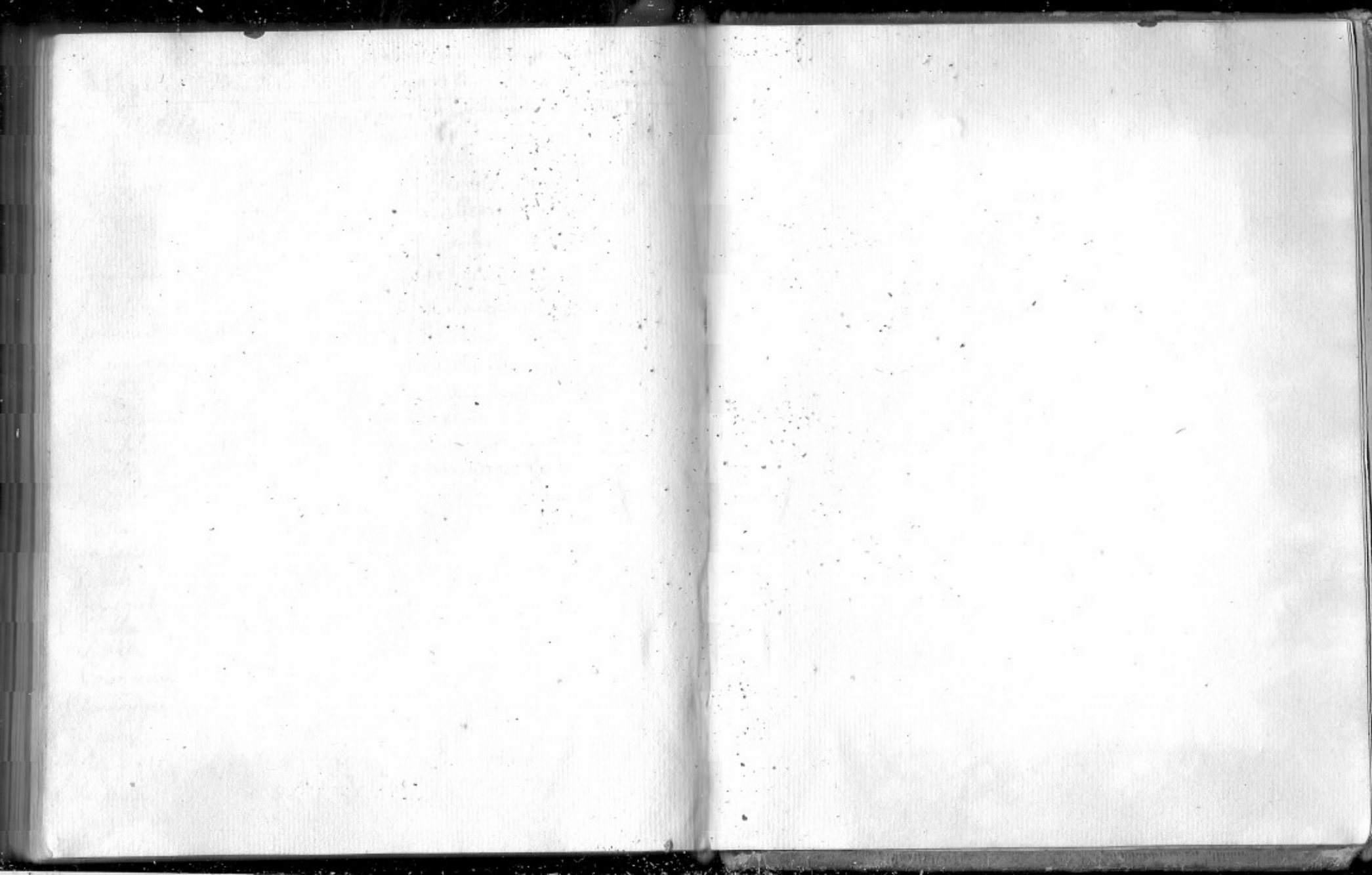

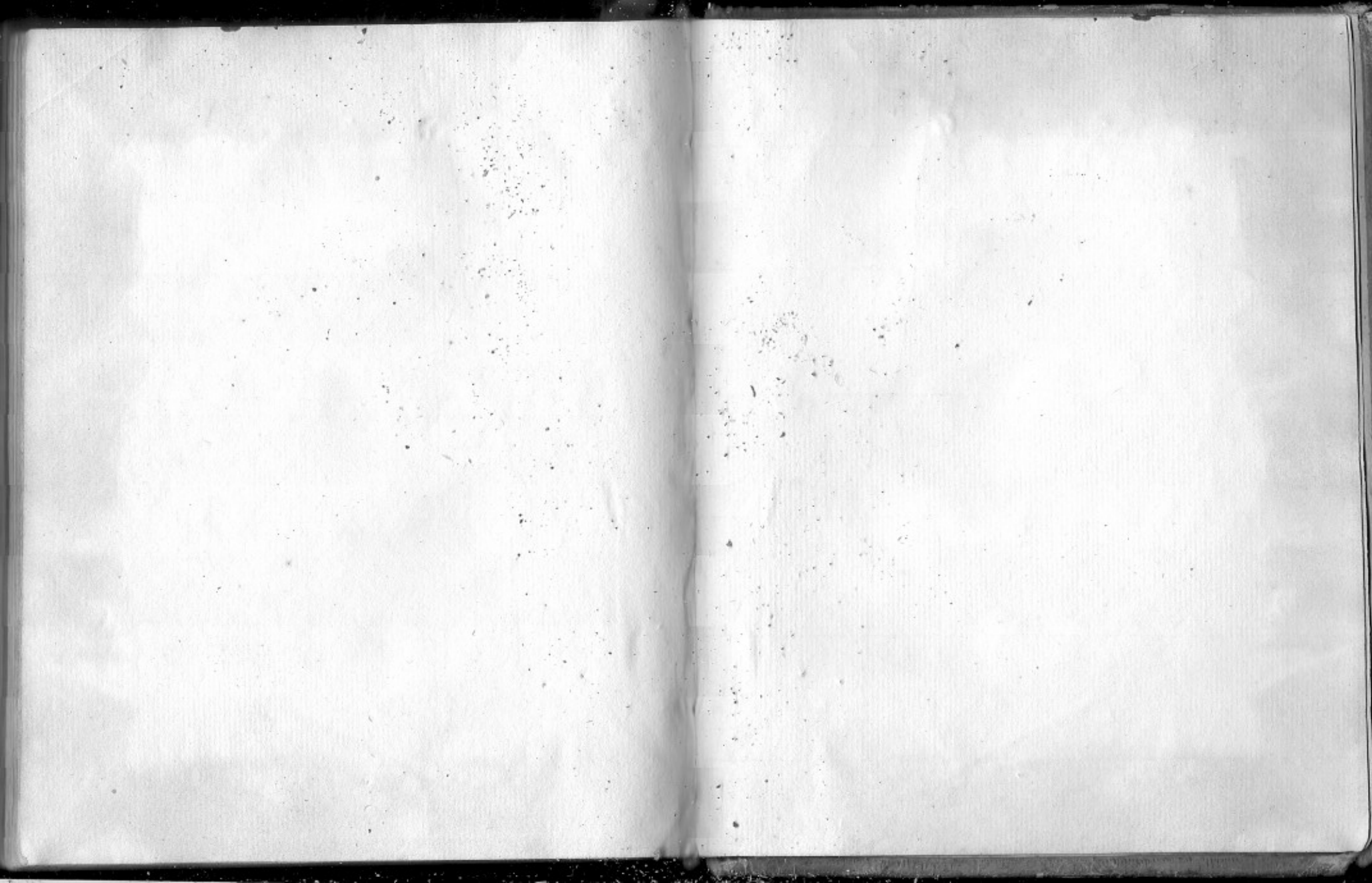

Babauf Rad von Sine chof Julabornach

